Labastida y Cárdenas

[...]ana Fox de rehuir al debate

NACIONAL 10-A

Sin sobrevivientes

Se estrelló avión en EEUU

NACIONAL 10-A

X 2 DEMOCRACIA DE JULIO

Meridiano de Nayarit

CUPON Meridiano MUSICAL
ESTE CUPON +$30 PESOS=
CANJEALO EN LOS CENTROS DE CANJE O DIRECTAMENTE EN ZAPATA 73 PTE. TEPIC, NAY
Meridiano

[...]s 2 de Mayo del 2000 — 57 AÑOS SIENDO EL MEJOR DIARIO DE LA REGION — Tepic, Nayarit

[...]orprende el PRD movilizándose

[...]omar las calles, concentró miles [...]patizantes a su causa electoral [...]laza principal

[...]emos el proyecto popular de una [...]ación en beneficio de clases [...]tegidas de Nayarit y de México, [...]candidato al Senado, Acosta [...]njo

[...]sair demostramos la fuerza [...]ue somos capaces de [...]za" señaló Jesús Castañeda

Por Argimiro León / MERIDIANO

Tepic.- Con Cárdenas vamos por un gobierno de los trabajadores y vamos a la victoria hasta llegar al gobierno de la República porque tenemos el proyecto popular de una nueva nación en beneficio de las clases desprotegidas tanto de Nayarit como de México, así se expresó Guadalupe Acosta Naranjo.

El candidato a senador de la Alianza por México hizo un llamado a los miles de nayaritas que estè domingo le acompañaron en el inicio de la segunda etapa de la campaña de los candidatos aliancistas. El evento se realizó en la pérgola de la Plaza Principal después de una marcha que partió de la Cruz de Zacate por toda la avenida México.

X 2 DEMOCRACIA DE JULIO PAGINA 4-A

[...] NAYARITAS se unieron al llamado de la Alianza por México en marcha por las [...] respaldando a sus candidatos. (Fotos: Miguel Gómez/MERIDIANO)

Insiste SUTSEM

Priva inequidad en Nayarit en distribución de salarios

* Cada 6 años "salen funcionarios enriquecidos y nosotros ni con la esperanza de una pensión digna; no hace falta más dinero se requiere una mejor distribución", señaló Agueda

Por Manuel Rueda
MERIDIANO

Tepic.- Durante el evento del Día del Burócrata, el Sindicato Unico de Trabajadores al Servicio del Estado y los Municipios (SUTSEM), dejó asentada nuevamente su postura de pedir una mayor atención y beneficios a los trabajadores y, aunque de reconoció que en la actual administración están siendo más atendidos, la inequidad en la distribución de salarios y prestaciones, sigue favoreciendo en mayor médida a los funcionarios y empleados de confianza.

Con la presencia del gobernador del estado Echevarría, funcionarios de diferentes niveles y representantes sindicales de diferentes estados de la República y sindicatos como el de Telefonistas, Controladores Aéreos y de la CTM entre otros, la dirigente de la organización Agueda Galicia Jiménez, externó la postura del sindicato.

GOBIERNO 9-A

[...]bré vacíos políticos [...]actual régimen: Ney

[...]alta la mano y experiencia [...]PRI en el manejo de los [...]os del Ayuntamiento de [...]señalaron colonos de Ojo de [...]López Mateos al candidato a [...]o federal

REUNIDOS LOS CANDIDATOS DEL PRI al [...]o federal en las colonias Ojo de Agua y López Mateos el día de ayer.

[...]uardado / MERIDIANO

T[...]ic.- Durante la gira de trabajo [...]ta que efectuó Ney González Sánchez [...]nias Ojo de Agua y López Matéos ayer por la tarde, escuchó los reclamos de [...]s y a la vez el reconocimiento del error, [...]z de ellos mismos-, tuvieron al haber [...]r la alianza, ya que han visto que el [...]e tanto pregonaban, no se ha dado y [...]esultó ser una pose demagógica por lo [...]mprometieron a votar por los candida[...]RI, ya que ellos sí tienen la experiencia [...]nejo de la administración del ayunta[...]picense.

X 2 DEMOCRACIA DE JULIO 4-A

Aseveró ante la dirigencia del SUTSEM

Respetaré división de poderes y autonomía municipal: Echevarría

* Dentro del contrato del SUTSEM y el Gobierno, hay muchas situaciones irregulares, es urgente revisarlo, sentenció el gobernador

Por Manuel Rueda / MERIDIANO

Tepic.- En el marco del acto conmemorativo por el Día del Burócrata, el gobernador Antonio Echevarría Domínguez dejó de nueva cuenta de manifiesto su intención de respetar a carta cabal la división entre poderes y el respeto irrestricto a la autonomía municipal al proponer la celebración de contratos laborales separados entre el Sindicato Unico de Trabajadores al Servicio del Estado y Municipios del Estado de Nayarit (SUTSEM).

GOBIERNO 9-A

(Foto: Miguel Gómez/MERIDIANO).

FELICITANDO EL GOBERNADOR Antonio Echevarría Domínguez a la líder del SUTSEM, Agueda Galicia Jiménez durante la celebración del Día del Burócrata.

EN CONTACTO DIRECTO CON LOS NAYARITAS se proclamó Rita Esquivel candidata al Senado de la República en caso de ganar en las próximas elecciones.

Si el voto me favorece

Legislaré en contacto directo con los nayaritas: Rita Esquivel

* No me olvidaré de quienes me apoyaron si me convierto en Senadora, sostuvo la candidata de la Alianza por el Cambio

* El gobierno de Echevarría está preocupado por solucionar los problemas que un gobierno de 70 años ha dejado de rezago, dijo

Por Hugo Dorantes
MERIDIANO

X 2 DEMOCRACIA DE JULIO 4-A

[...]dmírelos ya [...]nuestra sala [...]exhibición [...]o prefiere [...] mostramos [...]micilio, llámenos [...]4-81-82

Altima es único, seguridad de otro nivel

ALTIMA GXE 2000

$203,700.00 PRECIO DE CONTADO

Automotores Sierra, S.A. De C.V.

NISSAN

TEPIC
Insurgentes y Roble s/n
Tel: 14-81-82 y 14-81-77

ACAPONETA
Teléfono 2-02-00

REFLEXIONES

Los grandes padecimientos económicos fueron causados por presidentes priístas

Por Guillermo Flores Mendoza/Especial para MERIDIANO

¿Por qué no lo comprendemos?. El respeto a la vida humana es el máximo derecho que nuestra sociedad contemporánea otorga y debe otorgar a todo ser humano. Conocemos la enfermedad que tiene nuestro pueblo, el grave padecimiento que nos tiene medio muertos, con algo más de 40 millones de miserables viviendo en toda la Nación. Esta inmensa familia Mexicana, esta resentida por el criminal accionar de políticas que nos han colocado en el fracaso, gracias a los trabajos directos que dirigieron en materia administrativa en diferentes SEXENIOS PRESIDENTES PRIISTAS COMO LUIS ECHEVARRÍA ALVAREZ, JOSE LOPÉZ PORTILLO Y DON CARLITOS SALINAS DE GORTARI.

El primero lleno de divagaciones e incoherencias, el segundo, artista del llanto, superó a su antecesor en el derroche y la corrupción, el tercero Carlos Salinas de Gortari, flamante arquitecto de la destrucción política y económica de nuestro país, estos tres hombres en largos 18 años, devaluaron el peso estrepitosamente generando que la mayor parte de la población se sumergiera en el fango de la pobreza y de la inseguridad económica, convirtiendo las clases pobres en clases marginadas, caminando diariamente en la mendiguez y penuria y una pequeña minoría constituida por aquellos políticos y empresarios que se repartían denigrantemente el pastel de millonarios trabajos respaldados por el sistema oficial. Así se hicieron multimillonarios, a costa de 40 millones de coterráneos que viven solicitando llegue un cambio, que les permita tener la esperanza al encontrar cuando menos un camino que les permita vivir dentro de una sociedad con congruencia.

De que nos sirvió darles nuestro respaldo, nuestro voto, si no cumplieron lo que prometieron. Desdichadamente la cultura de grupo en la economía; ningún gobernante lo ha consolidado, usted como su servidor ha tenido que trabajar desde pequeño para procurarse alimento, abrigo, vestido y asegurarse todos aquellos objetos materiales que llegamos a desear. Algunos lo hemos concretado como criaturas aisladas, simplemente porque nuestros gobernantes PRIISTAS NO HAN CONSOLIDADO EL LLAMADO ORDEN SOCIAL ECONOMICO.

Las necesidades mismas, sin embargo, no las han comprendido o no las quieren comprender los que están dentro de la elite, políticos coludidos con el poder y con quien ostenta el poder, con el afán de controlar un estilo o forma de vida. No obstante las necesidades de usted son exigencias biológicas. Los hombres en su forma natural por vivir llegan a desear tipos particulares de alimento y materiales específicos que le protejan del medio ambiente. Los deseos de los hombres, tanto como sus necesidades, estimulan su esfuerzo, y dichos deseos se desarrollan fácilmente desde los meros requerimientos para la supervivencia hasta un repertorio muy variado de otros bienes.

Reflejando los valores de la cultura, estos deseos pueden varias desde las demandas relativamente limitadas de un salvaje cazador de cabezas a un campesino primitivo, preocupado apenas por algo más de lo estrictamente esencial, hasta los deseos aparentemente insaciables de un Mexicano moderno, constantemente afectado por la persistente tendencia a comprar, poseer, gozar y gastar. Con estos mismos valores, con estas necesidades que refleja la sociedad, estará reflejando su sentir el día dos de julio, se termino el tiempo, el compás de espera esta en su limite, el ser humano no puede ser doblegado por un sistema que no comprende cuando menos las necesidades básicas. El pueblo de Nayarit, dio muestras de gallardía, valentía, decisión dando paso a la transición. Sé que el pueblo de México esta cansado de esperar el político ideal que le dé cuando menos una fuente de trabajo, una forma digna de vivir, ya no esta dispuesto solo a cumplir sus exigencias biológicas, hoy requiere de una forma diferente y digna de vivir.

Cuantos de estos valores distributivos no son suficientes para satisfacer completamente los deseos de los hombres y las mujeres de México, de que sirve que se manifieste que se deben crear algunos mecanismos institucionales para asignar los recursos y distribuir los bienes a falta de lo cual toda sociedad sería reemplazada por aquella GUERRA DEL HOMBRE CONTRA EL HOMBRE. El problema económico básico, lo causaron GOBERNANTES PRIISTAS, la oportunidad llego para gobernantes de la llamada oposición. La figura del Señor Vicente Fox, a calado en la mentalidad de muchos mexicanos en diferentes rincones de nuestra Nación.

Esperamos que la economía, como una disciplina especial preocupada particularmente por el uso de los recursos escasos, enfoque su atención de manera preferente sobre nuestras necesidades como serían los precios, rentas, salarios, tasas de interés, en fin todo lo que integra la economía global. Pero también tienen que pensar en la CONDUCTA, de estas variables como un producto de decisión humana, estudiando y explorando las complejas formas sociales y culturales que determinan tales decisiones.

El asesinato que le estamos causando a nuestro pueblo tiene que ser parado, con estrategias que permitan un desarrollo armónico e integral, como lo ha manifestado en diferentes foros el Contador Público Antonio Echevarría Domínguez. Les ha solicitado integrarse a los planes de desarrollo, no solo con su fuerza de trabajo, vigilando el funcionamiento de los proyectos, la aplicación del medio económico, exigiendo a las autoridades tiempo completo así como el cumplimiento de todo lo proyectado.

A lo mejor este grave problema que causaron los gobiernos donde gano el partido oficial, termina como aquellas novelas del tipo BEST SELLER, en las cuales el autor intelectual del denigrante asesinato se encuentra en las altas esferas; y todo sea resuelto de la manera como se hace en un drama pasional o de los famosos celos en los que suele intervenir hasta la política.

Lo que sí es seguro indiscutiblemente es que no hay acción criminal que quede sin castigo y en este caso especial donde el pueblo de México es el que esta herido de muerte, hay que encontrar al criminal, intensificando esfuerzos y acciones de investigación para que el verdadero culpable o autor intelectual y material reciban todo el peso de la sacro santa Ley.

Espero estimado lector, lo entienda, a usted lo han herido gobernantes durante muchos SEXENIOS, Y NUNCA A REPLICADO, ES EL MOMENTO DE TOMAR UNA DECISIÓN DIFERENTE, LA CORRIENTE EXISTE SOLO SE REQUIERE DE DEJAR ATRÁS EL TEMOR Y LUCHAR POR LO QUE ES DE USTED.

Meridiano de Nayarit
ame Asociación Mexicana de Editores de Periódicos, A.C.
Director General
DR. DAVID ALFARO

GUILLERMO AGUIRRE

LA SERPENTINA

*** En pleno fragor las batallas políticas * Ningún candidato está esperando que su contrincante cometa errores, todos trabajan por ganar * Los perredistas embisten con fuerza, echan sobrada carne al asador * Ayer movilizaron a miles en una marcha de apoyo * ELBA ESTHER GORDILLO, vino a apoyar al general VALLARTA en su campaña * A gusto pasean con carros oficiales de los SEPEN y hasta toman cerveza en ellos, y esto en pleno día de no trabajar * El PIOLAS, parece no tener control de nada en los SEPEN, sólo se dedica a amenazar * Lástima no habrá debate, se rajó FOX**

FRENTES POLITICOS

En pleno fragor de la batalla por alcanzar los puestos de elección popular, ya nadie está quieto, ni aguardando pacientemente que su adversario no haga nada, verdaderamente estamos inmersos en una guerra de estrategias y acciones donde sin duda ganará quien más inteligencia demuestre en sus ataques, pues curiosamente el electorado ya no se traga píldoras doradas, creyendo a todo lo que le diga el candidato en sus anuncios, ahora al parecer se requieren propuestas y propuestas coherentes, pues algunas de las que expresan los aspirantes, suenan verdaderamente descabelladas...pero en fin, vámonos con el comentario:

RITA ESQUIVEL, MIGUEL MEDRANO COVARRUBIAS, Y OSCAR VILLASEÑOR ANGUIANO, continúan trabajando palmo a palmo cada casa y cada barrio de su distrito- en el caso de OSCAR VILLASEÑOR-, en el caso de RITA ESQUIVEL y MIGUEL MEDRANO, siguen haciendo giras por todos los municipios, en donde se les agregan los candidatos a diputados federales respectivos, tal cosa sucedió en Bahía de Banderas, donde estuvieron el pasado fin de semana y en donde el candidato por el tercer distrito, FLORENCIO RAMIREZ, aprovechó la visita de RITA y MIGUEL, para realizar una fiesta en honor a las madres, y vaya que la cosa se puso buena, pues los regalos, que eran cosas sencillas pero útiles para los hogares de las mamás, abundaron...lo cierto es que la estrategia especialmente la que se refiere al manejo de prensa, publicidad, e imagen, está excelentemente manejada por los panistas, debemos reconocer que tienen puros profesionales en esta área, prueba de ello es que la señora RITA ESQUIVEL, cada vez se apodera más del comentario de la ciudadanía, cada vez suena más su nombre en boca del votante, y hay que ser honestos, en materia del manejo de prensa, la señora ESQUIVEL, candidata al senado, tiene una estructura muy bien operada, y repetimos, simplemente quien le maneja la imagen y la publicitación de sus actividades sabe lo que hace y tán tán, para qué tanto*****

Por el lado del PRD, pues qué les podemos decir, parece que este partido sacó fuerzas de flaquezas e imbuido por el despegue que a nivel nacional viene registrando su candidato CUAUHTEMOC CARDENAS, los candidatos locales andan echos un huracán, no quieren dejarse, todos andan trabajando su distrito y la entidad en el caso de los senadores, y lo más importante es que son contundentes, fieles a su estilo, en sus mitines tienen una excelente oratoria, ayer lo comprobamos, pero ademas comprobamos que los candidatos perredistas son quizá los únicos que tienen capacidad para movilizar a miles de simpatizantes,con decirles que ni nosotros nos escapamos de marchar y esto porque el PRD trae a gentes con atributos que lo convencen a uno, no puede negarse a acompañar las marchas y mal haríamos en desdeñar la compañía que la militancia perredista tiene, en fin, vayamos a lo nuestro, y podemos decirles que los que ayer hicieron acto de presencia son simpatizantes que por supuesto se traducirán en votos, de esto no hay duda...así las cosas ayer que eschamos a GUADALUPE ACOSTA NARANJO, notamos como el auditorio que estaba en la plaza principal sentía el impacto de sus palabras, no fue sólo ACOSTA NARANJO, el orador, previo a su participación, hablaron el resto de candidatos, cada quien expuso la razón por la que el PAN y el PRI, son partidos que no convienen al electorado...ahora, por otra parte hemos de decirles a ustedes que el Partido de la Revolución Democrática, ya fijó su postura respecto a lo que resta de la campaña, y esta postura es nada más y nada menos que echarle no sólamente toda la carne al asador, sino incluso meterle más carne y carbón para que el asado resulte muy provechoso, de echon ayer vimos caras nuevas que desde ayer mismo se incorporaron para entrar a la estrategia de campaña del PRD, en otras palabras para entrarle al trabajo duro...así que quienes piensen que el PRD estaba jugando a nomás nadar de muertito y esperar las elecciones para ver qué pasaba, es equivocó, las cosas van en serio y no descarte usted sorpresas ******

En el lado del PRI, tenemos a los candidatos tanto a diputado federal, como a senadores, haciendo llegar su oferta en forma personal y en reuniones medianas al electorado...en el distrito uno está el general ALVARO VALLARTA CECEÑA, quien este fin de semana aprovechó el inicio de la Feria de primavera de Santiago, para hacerse presente y llevar su oferta, el hombre sabedor que requiere de personajes connotados del priísmo para impactar a más votantes, invitó nada más y nada menos que a la profesora ELBA ESTHER GORDILLO MORALES, líder moral del magisterio, y dirigente del sector popular, para llevarla a Santiago Ixcuintla, donde la maestra se contagió de la fiesta popular y anduvo en la talacha política...por el distrito Dos, o Segundo, tenemos quen NEY M. GONZALEZ SANCHEZ, aprovechó el sábado para visitar conglomerados humanos y recorrer calles y visitar casas, además re reuniones con grupos de vecinos, NEY, que es-con el debido respeto- una chucha cuerera en materia política- anda ofreciendo el corazón en unos anuncios, y mire usted que estos anuncios son pegajozones, a ver si no le da un paro cardiaco, aunque sea de a mentiritas como a TITO ORTIZ, el hotelero de Guayabitos, porque se le acabe el corazón de tanto ofrecerlo... y en el Tercer Distrito, el más grande de todos los demás, ay echele cuentas, el tercer distrito lo componen 10 municipios, es decir la mitad de municipios del estado de Nayarit, en este distrito, el profesor JOSE MANUEL QUINTANILLA RENTERIA, ya no halla la puerta, va de San Blas, a Bahía de Banderas, y de BADERA a SAMAO, para luego irse a Amatlán de Cañas, bueno el profe anda enloquecido por el trabajo de proselitismo, la última vez que lo saludamos traía unas ojerotas que a lo mejor ahí podría haber guardado sus zapatos, (las bolsas de los ojos eran bastantes grandes). Pero como el propio QUINTANILLA lo dice, esta es la única forma que él conoce para ganar la elección, no encuentra otra manera y tiene razón, el aspirante debe ir al votante...luego tenemos a los candidatos al senado MARCO ANTONIO FERNANDEZ, hace su luchita, el fin de semana pasado estuvo en la plaza principal de Tepic, en donde construyó un templete para promocionar su oferta, un gran equipo de trabajo, entre ellos varios peones, andaban repartiendo su propagan-

Se solicitan prensistas y ayudantes de prensa, interesados presentarse de 9:00 a 11:00 horas, con el Doctor David Alfaro, en calle Independencia y Canario, en el fraccionamiento Las Aves.

ÍA DEL BURÓCRATA

...gable el trabajo de la ...encia de Nayarit: SUTEYM

...cidad y dedicación ...a Galicia es digna ...cerse, señaló el ... sindical de ...as ...seguro que el ...nayarita sabrá ...r a las demandas ...SEM", señaló David ...nchez

...León / MERIDIANO

...- Entre los dirigentes sin... los burócratas en el país ...ron al evento realizado ...TSEM, estuvo presente ...ra Sánchez, líder del Sin...ico de Trabajadores del ...Municipios (SUTEYM) en ... de México, quien señaló ...ción gobierno-burocracia ... entidad es de lo más cor...etuosa.

...ió que el incremento sala...dio con el actual goberna...o Montiel, fue del 13.5 por ... los 122 ayuntamientos se ... aumento hasta del 32 por ... lo que la burocracia está ...nta porque pese a las cri... que atraviesa el país, hay ... federativas en las que con ...ursos y mucha voluntad "se ...cer grandes actividades o coordinar esfuerzos para salir adelante". Durante el festejo del Día del Burócrata en Nayarit, Parra Sánchez destacó que el aumento salarial entre los trabajadores del Poder Ejecutivo fue del orden del 15 al 32 por ciento, por lo que "vamos a la vanguardia en cuanto a salarios y percepciones en el país se refiere, incluso el gobierno del estado destinó 40 millones de pesos para capacitación de los trabajadores y 43 millones de pesos para estímulos en el año 2000".

En lo referente a sus compañeros trabajadores de Nayarit, ratificó su solidaridad y la de sus compañeros mexiquenses porque no se busca un interés personal de la dirigencia o de grupos políticos, sino el bienestar de toda la plantilla laboral para beneficio del pueblo y apoyo al gobierno estatal.

El dirigente sindical de los burócratas en el Estado de México destacó que la capacidad y dedicación de Agueda Galicia Jiménez en esta entidad es digna de reconocerse porque a nivel nacional se sabe del esfuerzo que realiza para sacar adelante a sus compañeros trabajadores, pero también "estoy seguro que el gobierno nayarita buscará la forma de responder a las demandas sutsemistas ya que no piden nada injusto ni alejado de la realidad, sino todo apegado a la Justicia Social".

SI NO ACUERDAN CON EL GOBIERNO

Cuenta SUTSEM con apoyo de la burocracia del país: Agueda

*** Estamos firmes y no daremos un paso atrás en nuestras peticiones; pero reconozco el apoyo del gobernador, señaló la dirigente**

Por Argimiro león / MERIDIANO

Tepic.- Si esta semana no tenemos respuesta o invitación al diálogo, posiblemente nos vayamos al paro laboral para reclamar las demandas presentadas en un pliego petitorio que hicimos llegar al gobierno del estado, así lo informó la dirigente de los burócratas, Agueda Galicia Jiménez.

Asimismo, comentó que al festejo del Día del Burócrata asistieron la mayoría de los 3 mil 800 trabajadores al servicio del Estado y Municipios, con lo que demostraron la unidad y organización de que son capaces, esto pudiera ser indicativo del alcance que tendría una convocatoria generalizada para dejar de trabajar el tiempo que sea necesario en caso de que el gobierno estatal no de solución al pliego petitorio.

Incluso agregó, tenemos el apoyo de la burocracia de todo el país, ya que en el acto político del festejo asistieron dirigentes de Morelos, Zacatecas, Querétaro, Sonora, Tabasco, Tlaxcala, Coahuila, Sinaloa, Colima, Chihuahua, Quintana Roo, Michoacán, Puebla, Nuevo León y del Estado de México, además del dirigente de los Controladores Aéreos de la República Mexicana y el dirigente del movimiento sindical del sector popular de la en la Nación.

Agregó la lideresa que el Sutsem está firme y no dará un paso atrás en sus peticiones, pero también reconoció que el gobernador Antonio Echevarría les ha otorgado todo su apoyo cuando se requiere de algún problema sindical "lo que tal vez no sepa el mandatario estatal es que sus funcionarios menores son quienes obstaculizan las relaciones y distorsionan la información pensando en lograr enfrentamientos que estamos lejos de buscar".

Indicó que los trabajadores se esfuerzan cada día para capacitarse y lograr mejores atenciones al público, ya que están sabedores que sólo así podrán aspirar a conseguir salarios reales que les permita vivir en forma decorosa y llevar una vida digna a sus familias.

Galicia Jiménez expresó su reconocimiento al gobernante nayarita por la forma en que atiende a la burocracia en lo personal, por lo que los trabajadores tienen el firme propósito de dignificar las instituciones donde laboran "pero estamos hasta el copete de la soberbia con que se nos trata por parte de los directores de departamento", incluso pidió la revisión del abismo existente entre un salario de los funcionarios y el de los trabajadores, ya que mientras los primeros gozan de entre mil y dos mil pesos diarios, los segundos no obtienen ni 80 pesos diarios.

Para terminar su información, reiteró que los trabajadores del Sutsem se aferran a sus peticiones porque conocen que hay recursos suficientes con los que se puede atender sus reclamos "pero el gobierno lo que hace es despilfarrar el dinero en compensaciones, honorarios y apoyos extras para funcionarios como es el caso específico de Finanzas, donde hay la nómina más alta de todo el gobierno estatal y por ello Simancas no quiere otorgar incrementos porque teme disminuya la "polla" de que dispone para su personal de su confianza".

NO DESCARTA AGUEDA GALICIA el paro laboral, según afirmó al finalizar la celebración del día del burocrático.

(Foto: Miguel Gómez/MERIDIANO)

Sorprende el PRD movilizándose

* Al tomar las calles, concentró miles de simpatizantes a su causa electoral en la plaza principal
* Tenemos el proyecto popular de una nueva nación en beneficio de clases desprotegidas de Nayarit y de México, señaló el candidato al Senado, Acosta Naranjo

Por Argimiro León / MERIDIANO

Tepic.- Con Cárdenas vamos por un gobierno de los trabajadores y vamos a la victoria hasta llegar al gobierno de la República porque tenemos el proyecto popular de una nueva nación en beneficio de las clases desprotegidas tanto de Nayarit como de México, así se expresó Guadalupe Acosta Naranjo.

El candidato a senador de la Alianza por México hizo un llamado a los miles de nayaritas que este domingo le acompañaron en el inicio de la segunda etapa de la campaña de los candidatos aliancistas. El evento se realizó en la pérgola de la Plaza Principal después de una marcha que partió de la Cruz de Zacate por toda la avenida México.

Señaló que con Cuauhtémoc Cárdenas en la presidencia y con los legisladores federales para apoyarlo, el triunfo del primer domingo de julio está asegurado y así se podrán lograr apoyos en beneficio de los campesinos y de los que viven en la pobreza.

Durante la primera etapa de su campaña, visitó la mayoría del estado de Nayarit y en la segunda realizarán todos los candidatos varias reuniones masivas porque "somos el único grupo político que podemos hacerlo ya que tenemos un verdadero poder de convocatoria" porque provenimos desde las clases de abajo y por ello conocemos las penurias que pasan los habitantes de las colonias populares y de las comunidades serranas.

En el acto político estuvieron presentes los diputados locales de la fracción perredista, líderes y dirigentes de organizaciones sociales, así como de los partidos políticos que integran la Alianza por México, el delegado nacional de la misma organización en la entidad, Rafael Hernández y el secretario de comunicación social del CEN del PRD, Carlos Navarrete.

En su intervención, el candidato al Senado de la República informó a los asistentes que aceptó la invitación del rector de la UAN para que el próximo miércoles todos los candidatos a senadores de la primera fórmula asistan en donde podrán presentar sus propuestas ante la comunidad universitaria "espero que todos asistan y que les den permiso para que el pueblo conozca de una vez por todas quien tiene el mejor proyecto de campaña", reiteró. Jesús Castañeda Tejeda, como candidato a senador de la Alianza por México indicó que al tomar las calles "demostramos la fuerza política que somos capaces de movilizar y estas multitudes nos darán fuerza, energía y decisión para luchar por la causa de los nayaritas que menos tienen" con el fin de que el 2 de julio el triunfo nos beneficie llevando a Los Pinos a Cuauhtémoc Cárdenas Solórzano.

En su intervención, el candidato a diputado federal por el II Distrito Electoral, Jesús Paredes Flores indicó que si en México Cuauhtémoc Cárdenas tomó el Zócalo para presentar sus propuestas de campaña a los habitantes del Distrito Federal, en Nayarit los candidatos de la Alianza por México tomarán las plazas en colonias y comunidades para llevar su mensaje al pueblo.

Su campaña política, dijo, es un encuentro entre los que están siempre en condiciones precarias porque los gobiernos anteriores nunca les han dado la oportunidad ni el apoyo para sobresalir en los diferentes sectores sociales, por lo tanto "los candidatos de la Alianza por México en el Congreso de la Unión y en la Presidencia de la República, buscaremos apoyo para el campo, los obreros, los pequeños comerciantes y para los no asalariados", con la finalidad de que un día logren alcanzar lo que siempre soñaron.

Manifestó que el 2 de julio los candidatos aliancistas habrán de ganar con propuestas para que al llegar al Congreso de la Unión se sumen a la revisión de los gastos sociales y que de manera equitativa se distribuya el presupuesto de la Federación "por ello el que ahora quiera ser águila, que vuele a las alturas y el que quiera ser gusano que se arrastre, pero que nunca proteste cuando lo pisen", concluyó.

ANTE MAS DE 200 PERSONAS en el municipio de Compostela, José Manuel Quintanilla Rentería, candidato a diputado federal por el III Distrito.

aseguraron se demostró la fuerza política que son capaces de movilizar.

Las propuestas de Labastida no son sólo de campaña, sino un proyecto de nación: Quintanilla Rentería

* Urge el candidato a diputado por el tercer distrito, a redoblar esfuerzos en lo que resta de campaña * Ofrece oficinas de gestoría para estar en contacto directo con los ciudadanos

Por Susana Piña / MERIDIANO

Ante más de 200 personas que asistieron al desayuno reunión, que se celebró en la Ganadera de la cabecera municipal de Compostela, el profesor José Manuel Quintanilla Rentería, candidato a la diputación federal por el tercer distrito dijo que en estos 38 días que quedan de campaña, se deben redoblar esfuerzos para que el mensaje y la propuesta del candidato a la presidencia de la república, licenciado Francisco Labastida Ochoa llegue hasta los rincones más apartados del estado y muy en particular del tercer distrito con cabecera distrital en esta ciudad de Compostela.

Con la presencia de representantes de todos los sectores del Revolucionario Institucional y de líderes de opinión, el candidato se comprometió a trabajar árduamente en lo que resta de campaña, "y una vez estando allá, dijo, realizaremos una gestoría permanente en favor de los habitantes del tercer distrito y abriremos una oficina de gestoría en la cabecera distrital y de ser posible haremos lo propio en cada una de las cabeceras municipales, para que los habitantes del tercer distrito tengan una oficina en donde mantener el contacto permanente con sus representantes ante el Congreso de la Unión".

Quintanilla Rentería fue muy claro al expresar que la propuesta de Labastida Ochoa es la mejor opción para los electores, debido a que en ella se contempla muy claramente los beneficios que los mexicanos perderíamos de llegar a votar por quienes nos ofrecen el cielo y las estrella y que una vez estando en el poder se olvidarían de las promesas de campaña, tal como está sucediendo en nuestro estado.

Agregó que la propuesta de Labastida no es sólo una propuesta de campaña sino todo un proyecto de nación, por lo que agregó, "Este proyecto garantiza la plena aplicación de una educación laica y gratuita así como también la ampliación universal de los servicios de salud, la creación de empleos mas remunerados y en general gobierno y legisladores velaremos por el bienestar de todos los mexicanos".

Al término de esta reunión, una gran cantidad de priístas de esta ciudad de Compostela, acompañaron al candidato a realizar sus acostumbradas visitas domiciliarias, y para ello visitó cuatro de las colonias compostelenses.

Finalmente el profesor Quintanilla se trasladó a la comunidad de Miravalles, en donde ante una gran cantidad de habitantes dio a conocer su propuesta electoral y ante quienes hizo un solo compromiso el de trabajar, trabajar y trabajar.

PARA ELEVAR GANANCIAS

Urge acercar tecnología moderna al campo: Medrano Covarrubias

* Es recomendable acercar la tecnología más moderna del mundo al campo, suscribiendo convenios con países que la poseen, explicó el candidato al Senado

Por Hugo Dorantes / MERIDIANO

Tepic.- Miguel Medrano Covarrubias, candidato al Senado de la República por la Alianza por el Cambio, refirió que es preocupación suya el campo, por lo que aseguró que de llegar a la Cámara Alta, se preocupará por mejorar las condiciones de quienes hacen de la tierra algo productivo.

Medrano Covarrubias remarcó que estando en el Senado legislará para que se encuentre la manera de orientar a los campesinos a que diversifiquen su agricultura mediante una planeación inteligente, para que siembren aquellos productos que tienen demanda en el país y en el mundo y no los que están acostumbrados a sembrar por tradición, ya que en ocasiones se les quedan en la bodega sin vender o los rematan a precios más bajos de su costo, por lo que no recuperan su inversión.

Dijo que es necesario avanzar en el desarrollo de la infraestructura hidráulica mediante la construcción de más canales de riego para aprovechar integralmente la presa de Aguamilpa, remarcó que de esta manera, el agua del río Santiago que se desperdicia en el mar, se utilizará en la obtención de más cosechas al año y no una de temporal como se logra actualmente.

El candidato del cambio refirió que parte del cambio consistirá en apoyar el robustecimiento de una política de subsidios a los insumos como insecticidas y fertilizantes, para que los campesinos puedan adquirir más baratos que en el mercado para no elevar su producción.

También señaló que es importante aprovechar óptimamente los mecanismos de comercialización nacional e internacional que México ha suscrito como los tratados de libre comercio con Norteamérica, la Unión Europea, Israel y algunos países de América Latina, con el propósito de lograr mayores utilidades para los productos agrícolas.

Robustecer el criterio de otorgar precios justos para los productos del campo, de manera especial para los granos básicos como maíz y frijol, aunque tengan que subsidiarse para no desalentar su producción. "Muchos países así lo hacen" enfatizó el candidato.

Por último, el candidato subrayó que es recomendable acercar la tecnología más moderna del mundo al campo, suscribiendo convenios con países que la poseen, como Israel, Estados Unidos y al mismo tiempo organizar y capacitar a los campesinos para su utilización.

SI EL VOTO ME FAVOREC[...]

Legislaré en contacto direc[...] con los nayari[...] Rita Esquivel

* No me olvidaré de quienes [...] apoyaron si me convierto en Senadora, sostuvo la candid[...] Alianza por el Cambio
* El gobierno de Echevarría [...] preocupado por solucionar lo[...] problemas que un gobierno d[...] años ha dejado de rezago, dij[...]

Por Hugo Dorantes / MERIDIANO

Tepic.- "Estaré en contacto di[...] población de mi estado durante toda [...] ra", afirmó la candidata de la Alia[...] Cambio, Rita María Esquivel Reyes, [...] que si el voto de los nayaritas la fav[...] convierte en senadora de la Repú[...] olvidará de quienes la apoyaron.

Esquivel Reyes refirió que al [...] estar en el senado informará cada tre[...] su labor como representante del esta[...] máxima tribuna de la nación.

Reiteró que donará un porce[...] dieta como Senadora para apoyar caus[...] del estado, así como lo ha llevado a ca[...] su trayectoria de trabajo en Nayarit [...] promoverá anualmente becas y opor[...] de empleo para estudiantes y mujeres.

La candidata del PAN-PVEM afi[...] gobierno de Antonio Echevarría est[...] do por solucionar todos esos proble[...] tanto él como sus esposa están tratand[...] cionar todos esos problemas que un g[...] 70 años ha dejado de rezago en el esta[...]

Refirió que se debe confiar en est[...] del cambio y que los candidatos de Alia[...] Cambio están luchando para relacio[...] toda la problemática del estado y desde [...] ra Alta estarán pendientes a la soluci[...] blemas.

Dijo que establecerán políticas p[...] compromisos sustentables y que lo pri[...] las oportunidades educativas y de [...] educación además de informar que e[...] que se dejen de seguir incor[...] desempleados al sistema del país y que [...] por el Cambio tiene el compromiso de [...] llar programas de promoción desti[...] oferta de empleo y sobre todo a pon[...] manos la creación de empresas y la [...] con empresarios establecidos y el alto[...]

EN EVENTO ABIERTO PARTIDISTA

Análisis de propuesta política [...] Navarro ante cientos de nayari[...]

Por Manuel Rueda / MERIDIANO

Tepic.- Más que dejarse llevar por la imagen, se analicen las propuestas legislativas de cada uno de los candidatos tanto a las diputaciones como al Senado de la República, pidió el candidato a senador Miguel Angel Navarro Quintero ante cientos de personas que se dieron cita para escuchar los planteamientos de los candidatos del Partido Revolucionario Institucional (PRI).

En la primera ocasión que la fórmula de candidatos al Senado con Marco Antonio Fernández Rodríguez y a diputados por el II Distrito Ney M. González, se ponen al frente de un evento abierto partidista, Navarro Quintero dejó en claro la postura de su método de trabajo, insistiendo a la población en la importancia de comparar las propuestas incluso de quienes contienden por la presidencia de la República.

Fue el primer evento también, en el que estuvo presente en su calidad de candidato a diputado federal pero por el sistema de representación proporcional Miguel Castro Sánchez, actual presidente del PRI en el estado.

Ante cientos de personas reunidas en el lugar, los candidatos expusieron sus puntos de vista con relación a algunos temas de actualidad y solicitaron el voto ciudadano para que les lleve a un triunfo rotundo el próximo 2 de julio.

Navarro Quintero dejó en claro que las propuestas del tricolor no pueden ser ajenas al sentir ciudadano, ya que se conforman a través de las opiniones, quejas y reclamos que constantemente se recogen en el intenso recorrido que casa por casa en cada una de las comunidades del estado se llevan a cabo.

...ié vacíos políticos del actual régimen: Ney

...la mano y experiencia del ...manejo de los servicios del ...nto de Tepic, señalaron ...Ojo de Agua y López Mateos ...o a diputado federal

...do / MERIDIANO

...Durante la gira de trabajo proselitista ...ey González Sánchez en las colonias ... López Matéos ayer domingo por la ...ó los reclamos de los vecinos y a la ...cimiento del error, -que en voz de ..., tuvieron al haber votado por la ...e han visto que el cambio que tanto pregonaban, no se ha dado y tan sólo resultó ser una pose demagógica por lo que se comprometieron a votar por los candidatos del PRI, ya que ellos sí tienen la experiencia en el manejo de la administración del ayuntamiento tepicense.

Acompañado en este recorrido por los candidatos Marco Antonio Fernández Rodríguez candidato al Senado y además de Flavia Ureña, candidata suplente en la fórmula, los dirigentes de esas colonias y de las familias de esos asentamientos, Ney visitó las casas que le ofrecieron su hospitalidad donde de cerca le plantearon sus demandas y necesidades de mejores servicios públicos municipales, advirtiendo que les hace la falta la mano del PRI y que por eso se sienten solos.

Para atemperar la situación imperante, sé dio el banderazo a unas pipas con agua que ayudarán a mitigar en parte la desesperanza de los colonos; en el recorrido se sintió un ambiente de mucha alegría, mismo que es notorio desde que explotó el problema del transporte público, observándose que la ciudadanía se ha volcado a favor del Partido, en las campañas con más calor humano y simpatía hacia lo que se está haciendo, comprometiéndose más la gente a participar.

El día de ayer durante la caravana que se tuvo por una parte del tercer Distrito, también fue palpable el cariño y simpatía de la gente con su candidato, lo que augura que el camino de la campaña de Ney va al triunfo electoral contundente el próximo 2 de Julio.

CECEÑA ES LA MEJOR OPCIÓN

...entido Tuxpan ...uscar un cambio: ...nez Ramírez

...rán electores su voto ya ... totalmente arrepentidos ...cuando se es novato para ... o legislar, se va de ...n fracaso", señaló el ... del PRI

...ón / MERIDIANO

...- Con gran entusiasmo el pueblo ...de los municipios que integramos el ...ederal Electoral estamos recibiendo ...del candidato Alvaro Vallarta Ceceña ...deramos que de todos los candidatos ...pos políticos es la mejor.

...expresó el dirigente municipal del ...municipio, Víctor Sánchez Ramírez, ...que con trabajo, dedicación y esmero ... Alvaro Vallarta será el triunfador ...s conocen el trabajo legislativo que ha ...mo Senador de la República.

...oportunidad, agregó, el general con ...ntervenido activamente en las diver...es de las cuales forma parte y entre ...es está la presidencia de la Comisión ... siendo además integrante de las co...atoriales de Transportes, Relaciones ...Marina, Energía, Pequeña y Mediana ...iencia y Tecnología, así como Equi...o.

...én manifestó que el candidato a la ...ederal por el PRI ha trabajado dentro ...ento Latinoamericano en Brasil, Co...ezuela, Costa Rica e Italia, para la ...ación de leyes, lo cual le da la capaci...iencia legislativa que le permitirá lu...mejoramiento de los sectores produc...s trabajadores.

...gente priísta de Tuxpan reconoció al ...po que como presidente de la Comi...ensa Nacional en el Senado, Alvaro ...realizado viajes a diversas regiones y ...ares en los estados de Chiapas, Gue...ito Federal, Jalisco y Quintana Roo, ...dad de apoyar los programas y proyec...amentales del presidente Ernesto ...a mantener la paz social en el país.

...político, le reconoció que en las reunio...das en este municipio y en los que se ...más cercanos, los electores están con...e que su voto será razonado ya que ...mente arrepentidos de buscar un cam...notorio nunca llegará "porque cuando ...to para gobernar o para legislar, se ...ucho tiempo para aprender y se va de ...fracaso como es el caso de quien lleva ...en este municipio coquero".

GAMESA S.A. DE C.V.

...DAS LAS PERSONAS QUE HAYAN ...AJADO MAS DE 60 DIAS DURANTE ...O FISCAL DE 1999, PARA DICHA ...PAÑIA.

...ANSE PASAR A RECOGER EL ...RTE DE SU PARTICIPACION DE ...DADES, POR EL PERIODO ANTES ...CADO, A EL DOMICILIO DE ...ESA S.A. DE C.V. UBICADO EN: ...agua # 35, Col. Moctezuma

...DIAS JUEVES DE LAS 9:00am ...S 2:00pm

...C, NAY. A 20 DE MAYO DE 2000

...ESA S.A. DE C.V.

...resentarse con identificación oficial y ...e la misma

DE LOS 6 PARTIDOS

Realizará COPARMEX debate entre candidatos al Senado

*** Resta fijar las reglas, este lunes, para una presentación de propuestas más que un debate, señaló el diputado Mario Munguía * Consideró sana la propuesta del encuentro de candidatos en la UAN, pero recomendó atender primero la propuesta de COPARMEX**

Por Hugo Dorantes / MERIDIANO

Tepic.- El diputado Mario Munguía Macías, quien funge como representante de la Alianza por el Cambio para llevar a cabo las negociaciones para el debate entre los candidatos al Senado de la República afirmó que hay una propuesta que hizo la Alianza por el Cambio en donde la Confederación Patronal Mexicana (COPARMEX), se encargará de darle seguimiento.

Señaló que establecieron un compromiso para que el próximo lunes se vuelvan a reunir y que en torno a esa propuesta se analice la posibilidad de fijar las reglas para una presentación de propuestas más que un debate.

Munguía Macías refirió que ya hubo aceptación por parte de los otros partidos pero que COPARMEX es la que se encargará de darle avance a esta propuestas.

Dijo que la propuesta fue bien tomada por los 6 partidos y que ven con buenos ojos que se pueda llevar a cabo este trabajo de propuestas.

Así mismo, al referirse a la propuesta del encuentro en la Universidad Autónoma de Nayarit (UAN), señaló que ve sano el hecho de que los candidatos se presenten ante la UAN, pero recomendó a la dirigencia de su partido que primero se lleve a cabo el desahogo de la propuesta de COPARMEX y que posteriormente analizarán esa posibilidad.

www.bital.com.mx
www.fira.gob.mx

FIRA y Bital mantienen los pies sobre la tierra.

Porque ante un panorama difícil, hemos mantenido los brazos abiertos, apoyando e impulsando el desarrollo de las actividades del sector agropecuario.

Durante este año en FIRA y Bital, refrendamos nuestro compromiso, sumando recursos y experiencia en beneficio del agro mexicano.

Hemos logrado importantes avances con el esfuerzo y el trabajo de todos los mexicanos, pero aún queda mucho por hacer, por ello mantendremos los pies sobre la tierra para seguirlos apoyando.

El banco preferido de México. BITAL

Nada tiene la Secretaría de Salud en contra de la escuela de Medicina del Instituto Matatipac, garantiza Leopoldo Domíngue

Por Mario Coz / Especial para MERIDIANO

No sé de dónde Jesús Amaro obtuvo la información de que nosotros hemos dicho que la Escuela de Medicina del Instituto Matatipac es irregular. De ninguna manera, es una Escuela que tiene sustento legal, yo estoy enteramente de acuerdo.

Así lo reconoció el Secretario de Salud, Leopoldo Domínguez, en respuesta a las quejas que el director del mencionado centro de estudios, Jesús Amaro, externara ante el candidato a senador Miguel Medrano.

Sin embargo, Leopoldo Domínguez explicó que, con todo y tener marco legal, la Escuela no cumple con los lineamientos que la Secretaría de Salud Federal exige para que se les otorguen campos clínicos (instalaciones de salud para el internado de los estudiantes). Lineamientos que son, entre otros: pertenecer a la ANUIES (Asociación Nacional de Universidades e Institutos de Educación Superior), AMFEM (Asociación Mexicana de Facultades y Escuelas de Medicina). "Si cumple con esos requisitos, inmediatamente yo le doy campos clínicos", aseguró el funcionario. Eso a pesar de que, según explicó, en Nayarit no hay suficientes, pues apenas sí habrá cada año cien lugares, siendo que solamente la Escuela de Medicina de la Universidad Autónoma de Nayarit, egresa, cada año, 140 estudiantes. Tenemos un déficit para poder satisfacer la demanda, dijo, por lo tanto no hay capacidad para tener dos escuelas de medicina. Aún así, remarcó que no es facultad de la Secretaría de Salud impedir que un centro de estudios imparta esa carrera. Ya que eso, según señaló, corresponde a la Secretaría de Educación y Cultura y a otras instancias.

Abundó diciendo que la inquietud más bien proviene de los padres de familia, que sienten incertidumbre y temor de que los estudios de sus hijos no sean válidos. Pero reiteró que cación le corresponde a otras depende

Cabe mencionar que la Secretar del Estado es descentralizada, en to podría determinar, aún cuando hubier lución de su similar federal en sentido Por lo tanto, siempre habrá la posibili aun cumpliendo con los lineamientos, respuesta favorable, puesto sobresaturación de estudiantes que hacer su internado. El problema se ag que justamente este año el Instituto egresó su tercera generación de médi

EL DIRECTOR GENERAL DE CAPECE, Baltazar Cruz Dueñas, en la gráfica, de mano con el gobernador del estado, Antonio Echevarría Domínguez.

CON GRAN APOYO DEL GOBIERNO

Implantará CAPECE gran infraestructura educativa

* Realiza CAPECE una obra al día en los 20 municipios, informó el director general

Por Miguel Gómez Rivera / MERIDIANO

Tepic.- El director general del CAPECE informa con hechos que para el 2000 ejercerá un presupuesto de más de 150 millones de pesos, gracias al apoyo del gobernador del estado de Nayarit, Antonio Echevarría Domínguez.

El Comite Administrador del Programa Estatal de Construcción de Escuelas (CAPECE), está realizando más de una obra diaria en apoyo a los espacios educativos, estos hechos sin precedente en la historia de Nayarit, dan la dimensión de un gobernador que se comprometió apoyar a la educación y lo está cumpliendo, así lo --señaló- Baltazar Cruz, director general del CAPECE.

Más de 200 escuelas son atendidas en los 20 municipios del estado, principalmente en la construcción de nuevas aulas y su equipamiento, sin olvidar los grandes edificios de los CECyT de Tepic y San Juan de Abajo, el ICAT de San Blas, así como el edificio administrativo de la Universidad Autónoma de Nayarit.

Cruz Dueñas, -aclaró- que todo el sector educativo atendió las prioridades de la siguiente manera: Acaponeta 10, Ahuacatlán 7, Amatlán de Cañas 9, Bahía de Banderas 10, Compostela 12, Huajicori 4, Ixtlán del Rió 5, El Nayar 17, Jala 4, Rosamorada 13, Ruiz 3, San Blas 14, San Pedro Lagunillas 5, Santa María del Oro 3, Santiago Ixcuintla 20, Tecuala 10, Tepic 60, Tuxpan 6, Xalisco 4 y La Yesca 10.

Mas de doscientas obras ejecutadas en la actual administración de Baltazar Cruz Dueñas, pero con la iniciativa del titular del ejecutivo Echevarría Domínguez, en lo que va del año dos mil, donde se aplicara más de 150 millones en infraestructura educativa, con recursos que consiguió el gobernador y el apoyo de los ayuntamientos, para que sean ellos mismo los que ejecuten las obras.

Todo esto de acuerdo a un convenio normado por el Comite Administrador del Programa Estatal de Construcción de Escuelas, y que este presupuesto supera en un 100 por ciento al ejecutado del 99, además Antonio Echevarría, firmara el convenio de apoyo a los 20 municipios para que realicen obras de infraestructura educativa.

Renuente una minoría al camb de imagen de Guayabitos

* Sin embargo la mayoría de prestadores de servicios, apoya al nuevo delegado de Turismo,porque trabaja para mejorar el lugar
* Surgen problemas porque le exigen cuentas al anterior delegado

Por Miguel Gómez Rivera / MERIDIANO

Tepic.- Al parecer las nuevas ideas de hacer cosas productivas en beneficio de la sociedad, una o dos personas se niegan aceptar los cambios y las propuestas del "Gobierno del Cambio", a dos meses de la llegada del nuevo delegado de Turismo, José Rodríguez Martínez, a una de las zonas turísticas más importante del Estado como lo es Rincón de Guayabitos, se ha tenido que enfrentar a intereses de una minoría que no aceptan los cambios.

En la política del cambio que ha dado el ejecutivo estatal a todos los funcionarios de primero, segundo y tercer nivel, es la de trabajar al margen de la ley y con el apoyo del pueblo, porque el pueblo quiere cambios, cualquiera de los funcionarios que no acepte esta política y quiera llevar a la practica los viejos sistemas de gobernar antes Nayarit, pues simplemente no puede estar en el gabinete de Antonio Echevarría.

José Rodríguez Martínez, delegado de Turismo en Rincón de Guayabitos, fue acusado por "extorsionar" al propietario del hotel Villas "Minerva" que se ubica en la Playa de los Ayala, Municipio de Compostela, al hacer la investigación y aclarar esta situación entrevistamos a Irán Vallejo Avila, quien es el dueño de mencionado inmueble. Señala que en cuanto a las declaraciones que hizo en contra del Delegado de Turismo, Rodríguez Martínez, en algunos medios de comunicación de la ciudad de Tepic, -aclara- que lo que dijo, lo hizo en un momento de arrebato, porque no sabia que yo era el mal, yo andaba por el lado equivocado, en cuanto a lo que viene escrito de lo que yo dije varias cosas no son ciertas.

Por ejemplo, que el quería extorsionarme, eso no es cierto porque el únicamente vino de buena fe a decirme y a pedirme que corrigiera una situación que estaba mal, era referente a unas cadenas que invadían parte de la playa, ante de que me llamaran la atención las autoridades federales, cosa que se lo tome a mal y por eso hable mal de delegado de Turismo de Rincón de Guayabitos.

Yo he querido platicar con el y disculparme, porque el trabajo que el está realizando es bueno, porque quiere cambiar la imagen y el nivel de este punto turístico y lo esta logrando. Se le cuestiono al propietario que si este había recibido alguna indicación de alguna persona y simplemente no quiso responder a esta pregunta, así que investigamos con otros prestadores de servicio de Rincón de Guayabitos.

EL DELEGADO DE TURISMO, José Rodríguez Martínez, asegura que en el municipio existe una minoría que no aceptan los cambios.

En entrevista con Roberto Rafael Góngora Rubio, propietario de Bumgalows "Carlín", -señaló- que las declaraciones hechas en contra del delegado de Turismo de este punto turístico de Rincón de Guayabitos, están mal, pues sinceramente el nuevo delegado es la primera persona que tiene los suficientes pantalones en enfrentarse a un régimen de caciquismo que existe en Rincón de Guayabitos.

Me da tristeza que se escuden un pobre muchacho, pues realmente no tiene mucha inteligencia para ver las consecuencias de lo que esta diciendo, sin tener ningún fundamento, ni pruebas, le vamos a pedir al delegado Rodríguez Martínez, que realice un investigación judicial a fondo para que en verdad, los verdaderos responsables salgan a la luz y nosotros estamos apoyando al delegado y a las autoridades que nos están apoyando para seguir haciendo de Rincón de Guayabitos un punto turístico importante.

Lo que esta pasando es que por primera vez aquí en Guayabitos, se ha presionado a Jorge Torres Barrón, para que entregue y haga cuentas de todo el dinero que ha manejado, que hasta la fecha y a mi punto de vista, nadie le ha pedido cuentas, ni le ha hecho cuentas de todas las aportaciones que hicimos o han hecho por la recolección de basura que oscila entre 300 pesos hasta 700 pesos o más y la única persona que se las esta pidiendo es el nuevo delegado de Turismo aquí en Rincón de Guayabitos, Rodríguez Martínez, En cuanto al poco tiempo que ha trabajado con el nuevo delegado, nos ha otorgado bastante apoyo e información a cerca de cómo tratar y tener los lugares turísticos como Rincón de Guayabitos, que van iniciando a otro nivel que desconocíamos y que necesitábamos mantenerlo y superar las metas que tenemos.

De igual forma se tomo el parecer de Arturo Sosa Gonzále sentante de Villas Buena vida, Carlo González, quien es Propietario de la ne el taquero del año" y una persona muy por las personas del gremio de comer alimentos y sobre todo de Salvador Pined quien es Comisario Municipal de R Guayabitos.

Todas estas personas antes me coinciden en la entrevista realizada y la declaraciones hechas por Irán Vallejo que el delegado Turístico lo único que es do es apegarse a las encomiendas del que tiene por giradas por el titular de Tur busca mejor la imagen y el nivel de lugares turísticos de nayarit.

SERVICIO DE ADMINISTRACION
ADMINISTRACION ESTATAL
ADMINISTRACION LOCAL DE RECAUDAC
SUBADMINISTRACION DE CONTRO

CONVOCATORIA DE REMATE
PRIMERA ALMONEDA

[illegible]

BASES

[illegible]

Tepic, Nayarit a [illegible] de Mayo de 2000

ATENTAMENTE
SUFRAGIO EFECTIVO. NO REELECCION
EL ADMINISTRADOR

LIC. FERMIN ROSENDO GARCIA L

EDICTOS

EXP. NUM.- 198/99

C. MARIA LOURDES MARTINEZ MUÑOZ

Se le comunica que dentro del Juicio CIVIL ORDINARIO, expediente número al rubro anotado promovido por LUIS CRISTOBAL RODRIGUEZ DIAZ, en su contra se le hace saber que se promovió INCIDENTE DE LIQUIDACION DE SENTENCIA, para que dentro del término de tres días manifieste lo que a su interés legal convenga respecto al perito partidor CONTADOR PUBLICO AUDITOR DOLORES HERMINIA GOMEZ LOPEZ, propuesto por el actor incidentista, en la inteligencia que de no manifestar nada al respecto se le tendrá por conforme con el perito propuesto por el actor y en caso de no ponerse de acuerdo este Juzgador lo nombrará.

ATENTAMENTE
"SUFRAGIO EFECTIVO; NO REELECCION"
Tepic, Nayarit; a 03 de Mayo del 2000
LA C. SECRETARIO DEL JUZGADO
PRIMERO FAMILIAR

LIC. DORA LUCIA SANTILLAN JIMENEZ

EDICTOS

C. SHEILA CAROLINA TOSCANO DE LA TORRE, BEATRIZ ANGELICA TOSCANO DE LA TORRE Y SALVADOR GUSTAVO TOSCANO DE LA TORRE.

Se le hace saber que en éste Juzgado, dentro del expediente número 240/99, promovido por ILIAM ROSALBA TOSCANO HORTA en contra de Ustedes, SE SEÑALAN LAS DIEZ HORAS DEL DIA DOCE DE JULIO DEL PRESENTE AÑO, para que tenga verificativo el desahogo de la prueba confesional ofrecida a su cargo por lo que se les cita para que comparezcan ante éste oportunamente y bajo el apercibimiento que en caso de no comparecer sin causa justificada se le declaró confesos de todas las posiciones calificadas de legales que dejen de contestar.

ATENTAMENTE
TEPIC, NAYARIT; DE DEL
EL SECRETARIO DEL JUZGADO 2° CIVIL

LIC. CLAUDIA GUDNARA VILLEGAS PEREZ

Banco Nacional de México
Un Banco que...
aprende
trasciende fronteras
marca la pauta
se adelanta a su tiempo
se compromete con su tierra
inventa
es pionero en tecnología
...en el nombre lleva
el compromiso
Un Banco
para toda la vida
Banamex

PARA EVITAR UN DESCALABRO MÁS

Debe perfeccionar PRI sus métodos: Vargas Carrasco

* La competencia de las actuales elecciones está muy reñida, deberá el tricolor sujetarse a lo que quiera la gente, dijo

Por Miguel Gómez Rivera / MERIDIANO

Tepic.- Estamos a pocos días del 2 de julio, día que se celebran las elecciones federales para que la elección de presidente de la República, Senadores y Diputados Federales, la cosa a nivel nacional y local tienen a ponerse en tres partes Labastida, Fox y Cuauhtemoc, las versiones de quienes van arriba y abajo salen sobrando, no será el propio día 2 de julio a las 18 horas cuando se vea quien iba arriba o abajo.

En entrevista con un priísta reconocido por formar parte de una corriente denominada "unidos por Nayarit" de acuerdo a los tiempos que vivimos, José Vargas Carrasco, dice que no hay vuelta de hoja, porque hay una competencia muy constatable para el partido que es muy alta y el PRI debe de ir perfeccionado sus métodos, en términos de oferta política.

Porque los candidatos de cualquier partido y no del PRI deben ser los que mayormente puedan representar a la necesidad de la gente, el Partido Revolucionario Institucional en estos momentos en el ámbito nacional y local, debe de sujetarse a lo que la gente quiere, si no atendemos lo que la gente quiere en el partido, creo que tenemos el riesgo de un descalabro más.

En lo nacional en esos niveles de competencia, todavía el Labastida Ochoa, tiene una gran oportunidad de ir reformando al partido y de seguir siendo una opción política vigente, aquí en Nayarit esta esa oportunidad aunque posiblemente podamos hablar de perder algún distrito por el partido, pero creo que esa es una posibilidad de ir esos niveles de competencia y de pensar que ya el tricolor ya paso una etapa en que todo se llevaba.

Hoy si no trabajamos más, si no mejoramos la oferta de los candidatos, vamos ir teniendo más problemas, ya que podemos tener problemas con el voto urbano, en el caso del distrito dos, que es donde se emite un voto muy critico, muy analítico o quizás casi hasta contrario al partido, pero todo depende como se vaya a ofertar por medio del diputado Ney González, quien representa el segundo distrito.

Será interesante saber como se va acercar a la gente y le trasmita que es lo que quiera de nuestro partido, en el caso de los senadores, pues Miguel Ángel Navarro, tiene un perfil muy aceptable, socialmente respaldado, tiene una gran oportunidad y muy bien intencionado, con el no creo que tenga problemas, cabe –aclarar– que estamos en una competencia muy alta, sin descuidar de que debemos ir mejorando nuestro trabajo político.

ASEGURÓ AL ASUMIR LA PRESIDENCIA

Reestructura Zacarías Ureña la dirigencia en pro de afil

* En la política, los empresarios participamos con los candidatos priístas, Labastida es la mejor opción, opinó el nuevo presidente

Por Argimiro León / MERIDIANO

Tepic.- El nuevo presidente del Instituto Político Empresarial (IPE), Zacarías Ureña informó que desde el pasado lunes que tomó las riendas de la organización está reestructurando la dirigencia para darle un matiz técnico que beneficie a los afiliados.

Insistió que los miembros del IPE son priístas porque así fueron considerados desde la conformación de dicha organización, por lo tanto tienen el compromiso de trabajar por los candidatos del PRI y tratando de convencer a la mayoría de los que tienen duda para que el 2 de julio depositen su voto en favor de las fórmulas del tricolor en todo el estado.

Destacó que en la política, los empresarios están participando en lo personal con los candidatos priístas, ya que consideran que Francisco Labastida es la mejor opción para llegar a la Presidencia de la República y a manera de gestión, se pretende dar información a los agremiados en cuestión fiscal, de calidad y de modernidad, así como la canalización del ISO-9000.

Indicó que está realizando contactos en la capital del país con personalidades de alto nivel académico y empresarial para que vengan a impartir conferencias a los miembros del IPE, para que sin costo alguno estudie la reforma integral y se conozca el manejo, así como el comportamiento de los empresarios ante la Secretaría de Hacienda y asuntos fiscales.

Anun[...] conjunto, [...] cando la pe[...] reunirse con [...] datos a se[...] diputados fe[...] el fin de que [...] a conocer [...] política en [...] ganizado por [...] sarios priís[...]

APROVECHARAN DIPUTADOS DEL PAN, la presencia de funcionarios municipales en audiencias públicas para resolver necesidades de nayaritas en programa denominado "Miércoles Ciudadano". (Foto: Miguel Gómez/ MERIDIANO).

Tijuana

Vuele cómodo y [...] a la fronte[ra] visitada del [...]

Tepic - Tijuana (Directo)

Sale	Llega	Frecuencia
12:55	14:40	Lu, Ma, Mi, Ju

Tijuana - Tepic (Directo)

Sale	Llega	Frecuencia
08:45	12:15	Lu, Ma, Mi, Ju

La tarifa no incluye IVA ni TUA. Tarifa sujeta a variaciones en el tipo de cambio o en los precios de terceros prestadores de servicios. Tarifa vigente hasta el 30 de Junio del 2000.

desde: $1,645

AEROMEXICO. Con lo mejor del mundo... y del cielo

Para mayores informes, consulte a su Agente de Viajes, o llame al (321) 3 9047 y 14 [...] o al 01(800) 021 4000 desde cualquier punto de la República Mexicana www.aeromexico.com.mx

OPINION

Ajustes hasta después del 2 de julio

POR RICARDO GARCÍA SAINZ / SUN

CUANDO la Cámara de Diputados aprobó "el presupuesto para el 2000 el presidente Zedillo acusó a los legisladores de "petrolizar" a la economía nacional. Según el mandatario fue una grave irresponsabilidad calcular los ingresos presupuestales asumiendo un precio del barril de petróleo de 16 dólares y no de 15.5 como se estableció en la propuesta de Ley de Ingresos. El reporte para el primer trimestre del año, de las finanzas públicas, reconoce un precio de 21 dólares por barril, cifra imposible de ocultar porque corresponde a las ventas realizadas por Petróleos Mexicanos en noviembre y diciembre de 1999 y enero del 2000 y desde esa fecha plenamente conocidos sus efectos presupuestales.

La realidad del precio del barril de petróleo en el mercado internacional planteó un dilema al Ejecutivo, el reconocer la existencia de ingresos excedentes y no efectuar los recortes, o la de optar infantilmente por diferir el problema de reconocimiento de excedentes proyectando para los siguientes trimestres una caída constante del precio del petróleo de 21 a menos de 10 dólares por barril a fines del año. La terca realidad no obedece los deseos de Zedillo, en lugar de reducirse como está proyectado por la SHCP el precio del barril petrolero en el segundo trimestre, éste ya se incrementó aún más, determinando un inevitable excedente de ingresos fiscales que debe destinarse a reponer las reducciones presupuestales.

El problema para los mexicanos afectados por los recortes del Presidente es que el informe de finanzas públicas al segundo trimestre y por lo tanto el reconocimiento de sus efectos, será rendido hasta el 15 de agosto, fecha posterior a las elecciones, 15 días antes del término de los trabajos de la LVII Legislatura y lo verdaderamente importante, fecha ya muy tardía para que el gasto público repuesto, refleje sus beneficios. El gobierno federal y el cúmulo de discrecionalidades han convertido al cálculo de los ingresos petroleros extraordinarios en una especie de acertijo cuya respuesta es que, independientemente de lo que ocurra en el mercado petrolero internacional, sólo hay ingresos excedentes cuando así lo decide la voluntad presidencial.

El jugar con el precio del barril de petróleo no fue la única maniobra a la que recurrió la Secretaría de Hacienda para no cumplir lo ordenado por el Congreso. Durante el año anterior el rubro de ingresos por privatizaciones había sido utilizado como la "cuenta de ajuste" que permitió compensar los excedentes petroleros. Nuevamente, el gobierno federal restó a los ingresos del primer trimestre lo que no se obtuvo por los fracasos privatizadores de aeropuertos y de Aseguradora Hidalgo.

El gobierno federal manipuló para no reponer con los excedentes de los ingresos petroleros, el recorte que realizó al inicio del año. Varias razones explican su decisión. Una es que el presidente Zedillo y su gobierno no consideran que el gasto público en rubros como educación e infraestructura sirva para generar desarrollo. Los propios funcionarios de la Secretaría de Hacienda han señalado que la reducción del gasto público es parte de una estrategia para liberar recursos que podrán ser invertidos por los agentes privados en la economía. Otra explicación es que las autoridades federales no toman en serio al Congreso. Al existir nulos instrumentos para sancionar el desacato a las disposiciones del Poder Legislativo o por falsear información, el Presidente y los funcionarios públicos consideran que su voluntad está por encima de la Constitución Política de los Estados Unidos Mexicanos.

Otras razones se pueden encontrar en la carta de intención que se envió al Fondo Monetario Internacional (FMI) antes de la aprobación del presupuesto para el presente año. En dicho documento, las autoridades financieras del país se comprometen a no destinar a los programas de gasto público los ingresos excedentes provenientes del petróleo. Sin tener facultades para hacerlo, el gobierno federal comprometió la asignación de recursos públicos, por lo que ahora se ve obligado a violar la ley para cumplir los convenios firmados.

Por supuesto, la decisión de no gastar los recursos excedentes puede corresponder al hecho de que la economía nacional se ha "sobrecalentado" y que tiene una estrategia para pararla y tratar de evitar desequilibrios macroeconómicos. Si ese es el caso, el gobierno federal debió de haberle planteado al Congreso la necesidad de modificar los términos del presupuesto ante los riesgos financieros. Claro, eso implicaba reconocer las fallas estructurales del actual modelo de desarrollo económico que le impiden al país crecer sin generar enormes déficit en la balanza de pagos y en el mercado cambiario. La decisión de no reponer los recortes realizados al inicio del año tendrá, por el tiempo perdido, graves repercusiones en la infraestructura básica y en los servicios educativos, pero esto carece de importancia para el gobierno en turno. Por el momento, lo que parece ser una prioridad es posponer los ajustes que requiere la economía a una fecha posterior al 2 de julio.

SI FUISTE NOMBRADO

FUNCIONARIO DE CASILL[A]

TOMA EL SEGUNDO CURSO DE CAPACITACIÓN.

Conoce a tus compañeros y juntos formen el mejor equipo para representar a México, el 2 de Julio.

¡Hazlo por amor a Méxic[o]

Infórmate sin costo a IFETEL al 01 800 IFE 2000

este es 01 800 433 2000

IF[E]

México cuenta contigo para que tú puedas contar con el México que [...]

2 DE JULIO EL VOTO ES TU MEJOR V[...]

ANTE LA DIRIGENCIA DEL SUTSEM

...spetaré división de poderes y ...onomía municipal: Echevarría

de contratos laborales separados entre el Sindicato Unico de Trabajadores al Servicio del Estado y Municipios del Estado de Nayarit (SUTSEM).

En el evento en que estuvieron presentes centenares de burócratas, el mandatario nayarita, aseguró ante la secretaria general del SUTSEM, Agueda Galicia Jiménez, que es urgente la necesidad de revisar, cláusula por cláusula, el contrato colectivo de trabajo entre los burócratas y el gobierno con la participación de los representantes de los tres poderes y los veinte alcaldes.

El gobernador Echevarría Domínguez mencionó que en el contrato del SUTSEM y el Gobierno, hay muchas situaciones irregulares, entre ellas el hecho de que ahora hay un gobierno que no es el del Partido Revolucionario Institucional (PRI) y veinte presidencias municipales gobernadas por autoridades de distintos partidos políticos.

Señaló que en Nayarit se viven nuevos tiempos y el Gobernador ya no puede, como antes, exigir a los ayuntamientos que firmen y acepten todo lo que él decida en materia de aumentos salariales a los burócratas.

"Son ejemplo de los aspectos que tenemos que revisar a fondo, porque algunos municipios no tienen la misma capacidad económica para dar respuesta a las demandas de incremento salarial que tiene el Gobierno del Estado; son diferentes las condiciones y las responsabilidades de cada uno", destacó el gobernante. Al cierre de su intervención, el gobernante destacó la incansable labor que como luchadora sindical viene ejerciendo Galicia Jiménez, mención que rompió el aplauso de los asistentes, manifestando un total respaldo a su lideresa.

EXISTEN SERIAS IRREGULARIDADES dentro del contrato con el SUTSEM, señaló el gobernador durante el festejo del Día del Burócrata. (Foto: Miguel Gómez/MERIDIANO).

SUTSEM

...inequidad en Nayarit en distribución de salarios

mayor atención y beneficios a los trabajadores y, aunque de reconoció que en la actual administración están siendo más atendidos, la inequidad en la distribución de salarios y prestaciones, sigue favoreciendo en mayor medida a los funcionarios y empleados de confianza.

Con la presencia del gobernador del estado Antonio Echevarría Domínguez, funcionarios de diferentes niveles y representantes sindicales de diferentes estados de la República y sindicatos como el de Telefonistas, Controladores Aéreos y de la CTM entre otros, la dirigente de la organización Agueda Galicia Jiménez, externó la postura del sindicato.

Indicó, que en la actual administración, "cada vez que nos reunimos con el [illegible]bernador, hemos ten[illegible] la atención, el resp[illegible]to y las soluciones a muchos problemas que desgraciadamente se obstaculizan en otras instancias".

En su discurso, dijo que en el SUTSEM, los trabajadores se esfuerzan día a día por ser mejores y "hemos asumido la responsabilidad de capacitarnos en cada área de las actividades con el propósito para ofrecer mejor calidad en el servicio público y otra para que tengamos mejores condiciones de vida". En el mismo sentido, Galicia Jiménez aseveró que en el SUTSEM, "tenemos que llegar a tener la conciencia de dignidad, de servir de dignificar nuestras instituciones, porque el cambio es una actitud diferente y no es posible que si no hay dinero para dar a los trabajadores, sí lo haya para incrementar a los funcionarios".

De esta forma, dijo que cada 6 años "salen los funcionarios enriquecidos y nosotros ni con la esperanza de una pensión digna, ya que mientras uno de ellos gana y por ello, "creemos que no hace falta más dinero y lo que se requiere es una mejor distribución del mismo presupuesto existente".

En el evento, fueron entregados estímulos económicos y reconocimientos a trabajadores de mayor antigüedad, además de que les fue concedido este lunes como día de descanso por parte del Ejecutivo estatal, situación que se les negó a los trabajadores del ayuntamiento de parte del alcalde Justino Avila, argumentando la necesidad de los servicios, pero sí se comprometió a ofrecerles un estímulo económico extra que compense este beneficio.

Indispensable implementar contratos colectivos en cada Ayuntamiento

* "Desgraciadamente toda la vida gobernó el PRI, yo no puedo firmar por algo que no pueda cumplir un Ayuntamiento", dijo
* No hay necesidad de hacer sindicatos independientes; en cada dependencia se deben hacer contratos según sus presupuestos, aclaró

Por Manuel Rueda /MERIDIANO

Tepic.- La necesidad de que se implementen contratos colectivos en cada Ayuntamiento y cada uno de los poderes, es indispensable ya que cada una de estas instancias cuenta con un presupuesto diferente, afirmó el gobernador del estado Antonio Echevarría Domínguez, luego del anuncio que hiciera en el evento del Día del Burócrata.

Entrevistado al término del evento, el mandatario explicó que lo primero que debe hacerse es revisar el contenido del contrato ya que "desgraciadamente toda la vida gobernó al PRI hasta que llegamos nosotros y el gobernador disponía de los 20 presidentes municipales, yo no puedo firmar por algo que no pueda cumplir un ayuntamiento".

"Por esto, tenemos que sentarnos los representantes del SUTSEM, los 20 presidentes municipales y los titulares de los tres poderes, para dar una nueva forma a este contrato colectivo".

De la misma forma, Echevarría Domínguez dijo que el aumento que les dimos es mayor al que se otorgó la federación y su contrato dice que el tabulador convenido el 2 de marzo de 1999 se incremente automáticamente en igual porcentaje del mínimo de la zona económica, con el carácter de revisión salarial.

"Ya se incrementó el salario y ya se les otorgó con este carácter y se les da un 10 por ciento más y no lo aceptan, yo no lo firmé, fue firmado por Agueda Galicia, Rigoberto Ochoa y Gilberto Martínez", explicó el gobernante.

Asimismo, explicó que no existe la necesidad de hacer sindicatos independientes sino que en cada dependencia, poder o ayuntamiento, se hagan los contratos colectivos diferentes de acuerdo a sus presupuestos, "vámonos poniendo en la realidad y platicando".

Finalmente, Echevarría Domínguez dijo: "a lo mejor los 14 presidentes municipales del PRI sí aceptarían un contrato único, ellos están acostumbrados a ser domesticados, y dirán que sí porque el SUTSEM pertenece al PRI pero los otros no sé. Yo estoy en la mejor disposición de ser trasparente en la revisión desde el clausulado".

IFE
Instituto Federal Electoral
Capacitación Electoral y Educación Cívica
www.ife.org.mx
Sshh. Es Secreto. Es Libre. Es el Voto. Es tu mejor voz.
México cuenta contigo para que tú puedas contar con el México que quieres.
2 DE JULIO = EL VOTO ES LIBRE Y SECRETO.

UNIVERSIDAD VIZCAYA DE LAS AMERICAS
PATRONATO CULTURAL VIZCAYA A.C.
...ueva Opción de Educación Superior en Tepic
Me...adotecnia
Co...ercio Internacional
Ci...cias y Técnicas de la Comunicación
Di...o Gráfico
Ar...itectura
A...inistración de Empresas Turísticas
In...rmática Administrativa
C...tador Público
P...ología
...hillerato
...OS MATUTINO Y NOCTURNO
Exámenes de Admisión
21 Julio
4 Agosto
28 Julio
11 Agosto
Inicio de cursos
14 Agosto
OFICINA DE INFORMES E INSCRIPCIONES
AV. MÉXICO NO. 32 LOCAL 3 PLAZA MILENIO
ENTRE ALLENDE Y ABASOLO
TEL. 12 74 74
TEPIC, NAYARIT.

Universidad Cuauhtémoc
CAMPUS GUADALAJARA

AREA CIENCIAS DE LA SALUD
- Lic. en Odontología

AREA ECONOMICO ADMINISTRATIVA
- Lic. en Contaduría Pública
- Lic. en Administración de Empresas
- Lic. en Administración de Empresas Turísticas
- Lic. en Comercio Internacional
- Lic. en Mercadotécnia

AREA CIENCIAS SOCIALES
- Lic. en Derecho
- Lic. en Ciencias de la Comunicación

AREA ARTES Y HUMANIDADES
- Lic. en Diseño Gráfico

AREA TECNOLOGICA
- Lic. en Sistemas Computacionales
- Ing. en Sistemas Computacionales
- Ingeniero Arquitecto

AV. DEL BAJIO # 5901
FRACC. EL BAJIO
Zapopan, Jal.

Inscripciones Periodo Agosto-Dic. 2000
Trámite de admisión
15 - 26 de mayo
12 - 23 de junio
10 - 28 de julio
Recuerda que antes de iniciar tus estudios de licenciatura debes haber aprobado todas tus materias de bachillerato.
◆ Cupo Limitado ◆
Requisitos
Acta de Nacimiento (original y dos copias)
Certificado de Secundaria (original y dos copias)
Certificado de Preparatoria (original y dos copias)
Carta de Buena Conducta (original y dos copias)
6 fotografías tamaño infantil (blanco y negro de estudio)
Informes e Inscripciones: (01-3) 682-0550, 682-0536, 682-0548
http://www.cuauhtemoc.edu.mx

Labastida y Cárdenas

Acusan a Fox de rehuir al debate

* Lamentable que un candidato rehuya su compromiso previamente establecido, dijo el candidato del tricolor * "Vicente Fox rehuye la confrontación. Lo único que hizo en estos días fue poner pretexto tras pretexto para salirse por la tangente, afirmó Cuauhtémoc

Por Rodrigo Martínez / REUTERS

México.- Un segundo debate televisivo entre los tres principales candidatos presidenciales de México fue cancelado el domingo entre una lluvia de recriminaciones mutuas por el fracaso del encuentro, previsto para el martes.

El postulante oficialista Francisco Labastida y el izquierdista Cuauhtémoc Cárdenas culparon al derechista Vicente Fox, a quien acusaron de rehuir una confrontación en las pantallas televisivas.

Sin embargo, el equipo de Fox, quien pelea palmo a palmo con Labastida el liderazgo en las intenciones de voto para las elecciones del 2 de julio, dijo que el debate fracasó debido a que no se llegó a acuerdo sobre un formato más flexible.

"No es posible culminar la negociación. Por tal razón, el debate programado no podrá efectuarse", anunció en la madrugada del domingo Pedro Cerisola, representante de Fox en las conversaciones para realizar el encuentro.

La cancelación del debate, que se estimaba tendría una duración de 90 minutos y sería transmitido por dos canales de cobertura nacional, despertó agrias reacciones de los candidatos.

El debate fracasó "debido a la oposición del señor Fox", dijo a periodistas Labastida, abanderado del Partido Revolucionario Institucional (PRI), que por 71 años ha gobernado México.

"Es muy lamentable que un candidato rehuya su compromiso previamente establecido. Hoy quiero refrendar mi disposición para asistir a un debate entre los tres candidatos, conforme se había acordado", dijo Labastida.

Cárdenas, representante del izquierdista Partido de la Revolución Democrática (PRD) y en un lejano tercer puesto en los sondeos, coincidió en culpar a Fox, un empresario postulado por el Partido Acción Nacional (PAN) y el Verde Ecologista.

"Vicente Fox rehuye la confrontación. Lo único que hizo en estos días fue poner pretexto tras pretexto para (...) salirse por la tangente, porque no tiene ideas", acusó Cárdenas.

El diario Reforma dijo en su edición del domingo que el principal obstáculo para alcanzar consenso fue el número y el papel del o de los moderadores del encuentro.

"Estamos abiertos a llevar a cabo el debate, siempre y cuando (...) tuviera un formato con tres o cuatro comentaristas, analistas políticos", declaró a la cadena Radio Fórmula Flavio Valdez, diputado del PAN y portavoz de Fox.

Junto con negar que Fox hubiera temido a un encuentro con los otros favoritos en los sondeos, Valdéz también consideró que "parece ser que ya se aliaron Cuauhtémoc Cárdenas y Francisco Labastida".

Unos 60 millones de mexicanos están inscritos para participar en los comicios, en los que también se renovará el Congreso y se elegirá el nuevo jefe de gobierno de la capital mexicana.

A PUNTO DE SALIRSE DEL CAMION el candidato del PRI, Francisco Labastida Ochoa saluda a simpatizantes. (Foto: Reuters/MERIDIANO).

Sin sobrevivientes

Se estrelló avión en E[...]

* Mueren 19 personas al estrellarse avión que intentaba aterrizar en un aeropuerto

REUTERS

Wilkes-Barre-EEUU.- Un avión bimotor de pasajeros, con 19 personas a bordo, se estrelló ayer mientras intentaba aterrizar en un aeropuerto del este del estado norteamericano de Pennsylvania, sin que hubiera sobrevivientes, dijeron las autoridades.

La Administración Federal de Aviación (FAA, por sus siglas en inglés) dijo que el BA-31 Jetstream, que realizaba un vuelo de Atlantic City, Nueva Jersey, se estrelló en una zona boscosa después que no pudo aterrizar en su primer acercamiento a la pista del aeropuerto internacional Scranton/Wilkes-Barre.

El accidente ocurrió a unos 14 kilómetros de Wilkes-Barre, aproximadamente a las 11.40 horas locales (1540 GMT), dijeron funcionarios.

Se había reportado lluvias y neblina ligeras en el área, alrededor de la hora en que ocurrió el accidente. Ron Rome, coordinador intragubernmental del número de emergencia 911 del condado Luzerne, dijo que a la [...] se les notificó que un [...] experimentando dific[...] nicas y que no podía a[...]

Rome indicó que [...] mación posterior de q[...] de cayó el avión había [...] do y que "no hubo sob[...]

El funcionario co[...] personas se encontra[...] Información anterior [...] personas resultaron m[...]

El accidente ocu[...] Creek Township, uno [...] tros de la carretera [...] 476, la extensión nore[...] pista Turnpike de Pe[...]

El avión fue fabri[...] fue matriculado por [...] Jetstream Holding[...] Farmingdale, Nueva Y[...] de 10 de febrero, de ac[...] chivos de aviación.

Según datos de la [...] Junta Nacional de Se[...] Transporte (NTSB, po[...] inglés), el más reciente [...] tal de un avión de ese ti[...] Hibbing, Minnesota, en [...] 1993, cuando murieron [...]

La NTSB indicó [...] cada acerca del accide[...] viaría un equipo al luga[...] para investigar al resp[...]

Proclama Papa canonización de 27 mexicanos

* Asesinados durante persecuciones religiosas entre 1910 y 1930, mártires de la Guerra Cristera, externó Juan Pablo II

Por Julia Hancock / REUTERS

Ciudad del Vaticano.- El Papa Juan Pablo II proclamó el domingo la canonización de 27 mexicanos, que en su mayoría fueron asesinados durante persecuciones religiosas entre 1910 y 1930, mártires de la Guerra Cristera.

La ceremonia de canonización, que aumentó a 28 el número de santos de la nación mexicana, fue la cuadragésima que proclama el Papa polaco y la segunda en el año 2000.

El Papa ha canonizado ahora 324 personas durante su pontificado de 21 años, buena parte de ellos en países fuera de Europa.

Se estima que unos 20.000 mexicanos viajaron a Roma para asistir a la ceremonia de canonización, que se realizó en una repleta plaza de San Pedro bajo un sol tibio.

Los mexicanos cantaron y ondearon centenares de banderas en la plaza, mientras el Papa, luciendo saludable, ofrecía el servicio.

EL PAPA JUAN PABLO II proclamó ayer domingo la canonización de 27 mexicanos. (Foto: Reuters/MERIDIANO).

El Papa dijo que los mexicanos que había proclamado como santos vivieron "en aquellos años de crueldad, cuando la Iglesia mexicana atravesaba momentos difíciles".

"Hoy, los cristianos... pueden vivir en paz y armonía, ofreciendo a la sociedad la riqueza de los valores evangélicos", dijo el Papa, quien el jueves pasado cumplió 80 años.

México no estableció relaciones diplomáticas con el Vaticano sino hasta 1992, tras décadas de persecuciones religiosas encabezadas por el Estado.

La hostilidad del Estado mexicano hacia la Iglesia se remonta al siglo 19, cuando reformistas liberales encabezados por el presidente Benito Juárez despojaron a los sacerdotes de sus grandes privilegios, les confiscaron tierras y formalmente separaron la iglesia del Estado.

Tras la revolución de 1910-1917, incrementaron los ataques a la influencia que había ganado la Iglesia, provocando el cierre de templos y el asesinato de sacerdotes.

El estado mexicano de Jalisco fue uno de los mayores escenarios de la persecución religiosa en México entre 1926 y 1929, cuando el gobierno pretendió asestar un golpe a la libertad de culto, lo que provocó un movimiento armado de los católicos en defensa de su fe.

Los nuevos santos eran originarios en su mayoría de Jalisco, así como de los norteños estados de Chihuahua, Durango y Zacatecas, y los estados de la costa pacífica Colima, Michoacán y Guerrero.

Los cambios comenzaron en México en 1992, cuando el gobernante Partido Revolucionario Institucional (PRI), en el poder desde 1929, permitió votar a sacerdotes y monjas y llevar en público sus vestimentas religiosas.

Luego de la misa, un coro cantó una oración escrita por el Papa dedicada a México. El coro estuvo acompañado por monjas mexicanas que tocaron violines.

"Dios bendiga a México, que busca olvidar las batallas que han separado a sus hijos", cantaron los asistentes. "Dios bendiga a México, por las libertades religiosas que ahora conocen".

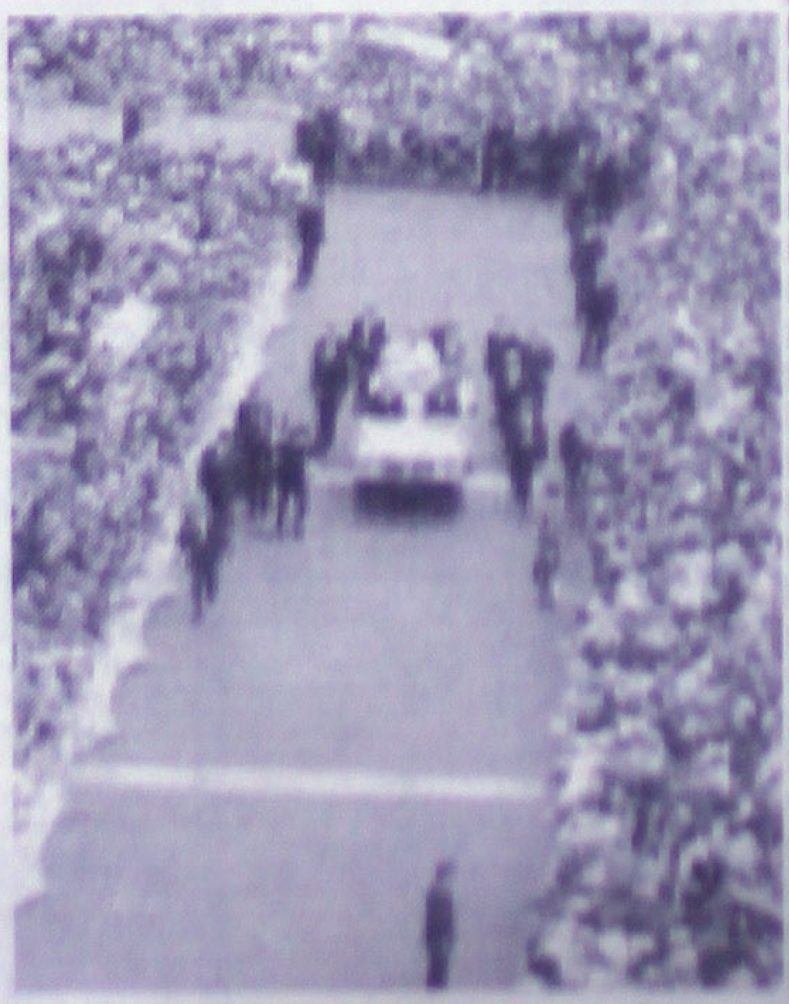

Asevera el director general

Catastrófico para México desprenderse del [...]

* El país necesita una institución más capaz y fortalecida, confirmó Mario Luis Fuentes
* Destinará IMSS el 5% de su presupuesto para reconstruir 221 unidades afectadas por sismos y lluvias, señaló el director general

Tlaxcalantongo, Pue.- El director general del IMSS, Mario Luis Fuentes Alcalá, afirmó que México no puede imaginarse sin un Seguro Social público, y que hoy el país necesita una institución más capaz y fortalecida.

En entrevista, el director general del Instituto Mexicano del Seguro Social (IMSS) confirmó que este organismo se mantendrá en funciones.

Expuso que el IMSS destinará el cinco por ciento de su presupuesto de este año para reconstruir las 221 unidades afectadas por sismos y lluvias que se registraron el año pasado.

Afirmó que a nivel nacional se destinarán 240 millones para las obras y equipamiento de las 77 unidades que fueron afectadas por sismos y 144 más por las lluvias de 1999, las cuales confió en que podrán empezar a entregarse en junio próximo.

Comentó que con este propósito, esta semana se reunirán con los constructores para garantizar que las obras se entreguen en los tiempos establecidos desde principio de año, ya que son servicios sumamente demandados por la población.

Precisó que en el caso de Puebla, el hospital regional de San Alejandro se entregará en octubre, mientras que el área de traumatología y ortopedia estará lista en junio.

El director general del IMSS ratificó que la institución seguirá siendo pública, como parte fundamental del patrimonio del estado mexicano y viable luego de la reforma a la que fue sujeto.

Asimismo, garantizó que los casos en que se señala negligencia médica en el IMSS son sujetos a investigación, pues en cada unidad hay una oficina de atención ciudadana y los asuntos pasan también a la contraloría interna, delegación estatal o instancias federales. El reto, aseveró, es encontrar la calidad y calidez en el servicio por lo cual no aceptó que el IMSS tenga una leyenda negra, sino que se ha acreditado como la institución social con mayor compromiso.

Aseguró que en el primer cuatrimestre del año se dieron de alta 240 mil nuevos afiliados y a finales del año sumarán 800 mil nuevos trabajadores afiliados.

De esta forma el Seguro Social [...] llones de afiliados, una suma de 4[...] derechohabientes y con la ampliación [...] tura social posiblemente rebasará lo[...] de habitantes protegidos.

A su vez, al participar con la re[...] del Presidente Ernesto Zedillo Ponce [...] el 80 aniversario luctuoso del [...] Venustiano Carranza, explicó que el [...] de la población tiene acceso a servicio[...] hay una cobertura de 95 por ciento [...] públicos.

Dijo que hay más de 17 mil un[...] cas, y una seguridad social que brind[...] 56 millones de mexicanos.

Refirió que en el país existen 10[...] las públicas, con 29 millones de al[...] millón 300 mil maestros, y que se re[...] año un millón 200 mil libros de texto [...]

En el caso específico del IMSS, [...] ga 430 mil consultas y realiza cinco mi[...] ciones diarias y este año a través de [...] IMSS-Solidaridad atenderá a más de [...] de personas.

Fuentes Alcalá garantizó que [...]
[illegible]

[illegible]

..lmina con éxito la IX Conferencia del Distrito Rotario 4150

INFORMACIÓN COMPLETA, PÁGINAS 4 Y 5

LUNES 22 DE MAYO DEL 2000

Meridiano

B Nosotros

Edición: Karina López
Diseño: Imelda Ramírez
e-mail: merisoc@usa.net
Teléfono: 12-01-45 ext. 112

ALTARO
Digital Performance
Impresión a gran formato
Credencialización en plástico
Revelado e impresión de fotos
Plastificado frío o caliente
Espectaculares y carteles
Ampliaciones fotográficas digitales
Zacatecas 19 Nte.
Tel/fax 12-01-39
Tepic, Nayarit

..rupo de amigas le ..rindan Baby Shower

..la joven señora María Eugenia ..de Ceja le brindaron una fies- ..aby shower, ya que próxima- .. tendrá en sus brazos a su ..lo hijo.

..adres de familia del grupo ..iación de Gymboreé fueron ..s dieron esta celebración a .. Eugenia, quien se mostró ..acida por el fino detalle. Ro- .. González junto con Graciela .. de Mercado, fueron las organizadoras; la señora Graciela así mismo fue anfitriona y las recibió en su casa la tarde del pasado miércoles desde las 18 horas. Más tarde sirvieron una deliciosa cena que las organizadoras prepararon en honor de Eugenia. Muchos regalos y el grato momento que le dieron recibió con gusto la festejada, agradeciendo a todas la compañía que con afecto le concedieron en el marco del baby shower.

María Eugenia Castro de Ceja. (Fotos de Karina López\ MERIDIANO).

..Plasencia de Torres, Carmen Gray de López, Cristi Cárdenas de ..s, Norma de Navarrete y Graciela de Mercado con María Eugenia.

Graciela Patiño de Mercado y Rocío de González, organizadoras del baby shower para María Eugenia.

..udia Castro, ..cío de ..nzález, ..rdes Cruz de ..chez, ..rtha de ..itez, Rocío De la Torre, ..estejada, ..ería de ..pia y Maité García.

..rissa Gómez ..ipinni y ..icia Alfaro de ..nzález ..stieron el ..ado a un ..ayuno en su ..nor, a ser ..tejadas por el ..a del Maestro, ..r parte de las ..adres de ..milia del grupo .. preescolar ..e tienen a su ..rgo en el ..legio Juan ..derico ..erbert.

..ás detalles, ..gina 4.

Mamás invitadas: Edith Hernández de Ramírez, Lindaly Solís de Valdés, Clarissa Pérez Cárdenas de Morteo, Gloria Llamas de Rodríguez, Margarita Menchaca de Valdés y Claudia Rodríguez de Valdés así como la pintora Corina Ramírez.

Honda ofreció gran celebración a Mamás

Un homenaje a las Madres ofreció la empresa Honda Avante, el pasado 9 de mayo en esta ciudad. El evento fue organizado por el Lic. Juan Castillo Corominas, gerente general de Honda Avante. Para esta especial celebración, las mamás invitadas gozaron de un buen momento de música con el grupo Arcano, que dedicaron bellísimas melodías para sentir y recordar. En su momento el personal de Honda Avante llevó a cabo rifas y una serie de paseos en los diferentes modelos de autos Honda que se exhiben en Insurgentes y Fresno.

Lic. Juan Castillo Corominas, gerente general de Honda Avante; dirigió el mensaje en ocasión del Día de las Madres durante el festejo que la empresa ofreció; aquí con su señora madre, Dra. Corominas de Castillo.

Ana Luz Magallanes Moreno, Laura Evelia Magallanaes de De Alba, Alba Bernal de García y María Teresa Valdivia. (Fotos de Héctor Rafael Torres\ MERIDIANO).

"Arcano" ofreció bellas melodías a las festejadas el pasado Día de las Madres. Conforman este grupo musical Yajaira Orozco, Vick del Real, Erika del Real y Mariel González.

Personal de Honda Avante, quienes organizaron el festejo a las Madres.

SOCIALES

Desayuno en honor de Claris y Lety

Clarissa Gómez Filipinni de López, maestra del grupo de tercer año "A" de preescolar y Leticia Alfaro de González, Teacher de Inglés del mismo grupo del Colegio Juan Federico Herbart, asistieron el sábado a un desayuno en su honor celebrado por madres de familia para festejarlas por el pasado "Día del Maestro".

Maestra Claris Gómez de López y Teacher Lety Alfaro de González. (Fotos de Karina López\ MERIDIANO).

A partir de las nueve y media de la mañana fue la cita en el restaurant del hotel Fiesta Tepic, donde puntuales estuvieron madres de familia de los niños del grupo A y las Enlaces de Grupo, quienes aprovecharon la ocasión para decirles a las maestras que están muy contentas de que sean ellas quienes impartan clases a sus hijos y sean tan cariñosas y comprensivas con ellos.

Elvia Cortés de Rodríguez, Lorena Bravo de Vargas, Tarcy de Arce, Graciela Ramírez de Meléndez, Norma Adriana López de Sojo, María Justina de Rodríguez, Selene Pérez de Negrete, Aida Margarita Rodríguez de Flores y Arq. Irma Angélica Martínez, mamás organizadoras del festejo a las Maestras.

ESQUINA B

Los mayos de Sonor

Por: Paco Ignacio Taibo I

Los caminos de la vieja gastronomía mexican a nos llevan por caminos de conocimientos muy alejados de nuestra cultura actual. José Iturriaga, el joven, está estimulando una colección importantísima sobre los alimentos y gustos de nuestros pueblos indígenas.

El tomo nueve de la colección Cocina Indígena y Popular está dedicado a Sonora y especialmente al pueblo mayo del que el libro me informa cuidadosamente.

Los mayos, gente amable que ha sabido conservar muchas de sus más viejas costumbres, han conseguido también mantener algunos de sus platos típicos que ahora son recogidos por cuidadosos investigadores.

Y algo deben de tener estos platillos que han permitido mantener a un pueblo durante siglos y depositarlo en nuestro tiempo, cuando otras razas han desaparecido.

Comían, por ejemplo, el etcho, que es una cactácea en forma de bola con abundantes espinas.

Incluso, en un afán de no desperdiciar nada y usarlo todo, tales espinas les servían de peines.

Los tamales de pithaya llegaron hasta nosotros y las abuelas del grupo mayo conservan su secreto.

Cuando los cazadores volvían del campo con una iguana recientemente atrapada, la familia se sentía feliz. Plato exquisito era la sopa de iguana, que conformaba un platillo alabadísimo.

Los mayos se conocen a sí mismos como "yoremes": "el que respeta la tradición"; contrapuesto al "yori", el hombre blanco, que no la respeta. La cocina del pueblo mayo se situaba a un lado de la casa, y consistía en un fogón en el suelo con una horqueta triple de la que ba una olla de ba despensa, a resg de los perros, con ba maíz, frijol blan nas, pithayas y g chil. La doctora Yocupicio asegu la cocina mayo e cilla pero digna d barse.

ELOGIO DEL ESTOFAD

Por: Paco Ignacio Taibo I

Teóricamente igual es una botella si la pinta Picasso que si la compras en un supermercado, pero la diferencia es que la primera terminará en un museo y la segunda en mi mesa.

Esto ocurre tambbién con los estofados que, partiendo de un guiso aparentemente humiblde, se convierten en un plato exquisito cuando lo prepara el chef G uy Martin en Le Grand Vefour. Mi acercamiento a los estofados de cola de toro parten de hace ya muchos años, cuando me acerqué a los mismos en una ciudad que no tiene tendencia taurina alguna: París.

En Barcelona sirven, en algunos pequeños restaurantes, cola del toro que se murió en la arena y señalan quién fue el matador y cuál su bravura.

La cola de res de Guy Martin es un plato elaborado y delicioso que ha ganado matices que nada nos sugieren la fiesta brava, de la misma forma que la botella de Picasso no nos remite a un vino de taberna.

La res de Martin descansa sobre un suave colcchón de puré de papas y se cubre con láminas de trufas mientras que parece navegar en un riachuelo de vino; la carne ha sido desmenuzada y aquellas partes que conformaban el rabo han de recido. Escribo hoy todo esto una confirmación de que los sa elementales de la gran cocin den sufrir elaboraciones tan s sin perder la gracia hogareña inicios.

No es barata esta cola e da, pero tampoco es barata la b de Picasso. De cualquier form me quejaré del precio, ya qu invitó a comer el estofado mi Philippe Barroud, del Fouquet sabe de mis aficiones gastron y también de mi admiración p grandes cocineros del mundo, los que se encuentra el mism

Quisiera añadir señales alegría al encontrar en una ca gante la presencia de un pla típico que viene, incluso, en los des formularios de la cocina mu

No me importa decir ta que los estofados le encanta Victor Hugo, lo que no le escribir "Los miserables". Ta me impide a mí la invitació Philippe traer a esta sección, cialmente afecta a la literatu gloria de una cola de res de hasta el hombre ignoro.

Pero también ignoro qu fue el que bebió Picasso an pintar la botella.

Hotel San Jorge
Su hogar en Tepic
En el corazón de la ciudad y con la mejor ubicación, cerca de los centros financieros.
Ofrece:

- Habitaciones totalmente equipadas con todos los servicios y comodidades
- Aire acondicionado y ventilador de techo.
- T.V. Vía Satélite.
- Teléfono con larga distancia nacional e internacional.
- Salón para Eventos.
- Amplio estacionamiento privado.
- Restaurant Bar "La Troje".
- Bar "La Herradura".
- Servicio de banquetes de acuerdo a sus necesidades.
- Atención personalizada.
- Sábados y domingos, promoción especial en habitaciones

¡VISITENOS!
Porque en Hotel San Jorge....
Le queremos bien.
Aceptamos todas las tarjetas de crédito
Reservaciones: Tel. y Fax: 01 (32) 12-13-24, 12-17-09 con 6 líneas.

Omnibus de México
MENSAJERIA Y PAQUETERIA
SERVICIO NACIONAL E INTERNACIONAL
Atendemos sus necesidades de envíos con calidad, rapidez y seguridad.

Nuestro objetivo es proporcionarle el mejor servicio en la transportación de sus sobres o paquetes.
En todos nuestros destinos* contamos con los siguientes servicios
-Servicio Ocurre
-Recolección y entrega a domicilio
-Flete por cobrar
-Acuse de recibo*
-Venta de Guías prepagadas (OMNIGUIAS Y OMNIPAQ)
/ Consulte destinos y servicios disponibles
EN TEPIC, NAYARIT, AV. INDEPENDENCIA S/N COL. LLANITO
TEL. 14 46 06 Y 13 4880
Nuestro Compromiso...¡Servirle

25 años de matrimonio

Martínez - Velázquez

...ne Martínez Olimón y María Teresa Velázquez de Martínez ...ran sus 25 años de matrimonio.

Por Mónica Treviño / MERIDIANO.

Tepic.- Su 25 aniversario de bodas celebró en fecha reciente, el estimado matrimonio formado por el señor Emiliano Martínez Olimón y su esposa María Teresa Velázquez de Martínez, en solemne misa de acción de gracias oficiada a las 20:00 horas, en la iglesia de San Rafael Arcángel. Les acompañaron en este acto sus cuatro hijas: Zynthia, Wendolyne, Tania Mayhté y Rosalinda. Durante la ceremonia la pareja agradeció al Creador el haberles permitido formar una bonita familia, donde ha reinado el amor, la comprensión y la comunicación. Correspondió al sacerdote Jorge Armando Rodríguez Piña y Jesús Meda oficiar la ceremonia eucarística y dirigir un emotivo mensaje a los festejados, en el que lo felicitó por haber llegado a esta fecha tan especial, plenos de salud y rodeados de su hermosa familia.

Asimismo, pidió el sacerdote al Ser Supremo continuara derramando todas sus bendiciones sobre este sólido matrimonio, así como en sus descendientes. Después de la ceremonia, tuvo lugar una cálida recepción en elegante salón de eventos.

Padrinos de velación, Alfredo Lara Castañeda y Yolanda Barba de Castañeda.

Alejandro Sandoval y Elena Marroquín de Sandoval, padrinos de matrimonio.

Wendoline, Tania, y Rosalinda Martínez Velázquez madrinas de anillos, arras y libro. La señorita Deyanira Gómez Durán fue la madrina de ramo.

Luis Antonio Rojas Chávez y Zynthia del Rayo Martínez Velázquez, padrinos de lazo.

Universidad Autónoma de Nayarit
SECRETARIA ACADEMICA

...elación de cursos de computación de Win '98 y Oficce 2000

CURSOS	FECHA	HORARIO	COSTO	
...cel y power point	29 de mayo al 13 de julio	7:00 a 8:30 hrs	$ 600.00	
...cel y power point	29 de mayo al 13 de julio	8:30 a 10:00 hrs.	$ 600.00	
...cel y power point	29 de mayo al 13 de Julio	12:30 a 14:00 hrs.	$ 600.00	
...cel y power point	29 de mayo al 13 de Julio	19:30 a 21:00 hrs	$ 600.00	
...cel y power point	27 de mayo al 15 de Julio	8:00 a 13:00 hrs.	$ 600.00	Sábado
...cel y power point	27 de mayo al 15 de julio	13:00 a 20:00 hrs.	$ 600.00	Sábado
...ower point e internet infantil	29 de mayo al 13 de julio	16:00 a 17:30 hrs	$ 400.00	
...	29 de mayo al 1 de junio	10:00 a 12:30 hrs		
...	12 al 15 de junio	17:30 a 19:30 hrs		
...	26 al 29 de junio	10:00 a 12:30 hrs		
...	10 al 13 de julio	17:30 a 19:30 hrs.		

Edificio COMPLEX
Telefono 11-88-00 ext. 8793.

...noches gratis

PLAN PLAYERO 2000
EN EL CID RESORTS DE MAZATLAN

Del 4 de Junio al 9 De Julio

Pagando **dos** noches, la tercera es Gratis
Pagando tres **noches**, la cuarta es Gratis
Pagando cinco noches, la sexta y séptima son **Gratis**

El Cid
RESORTS
mazatlan & cancun • mexico

...e al:
...9) 13 33 33 FAX: (69) 14 13 11 o llame sin costo al 01 800 71 69 800
...lcid.com
...as en México. Ahora con 8 líneas al TEL: 5207 90 80 FAX: 5511 43 22
Promoción. TGCN 2220

...a con tu agente de viajes

Promoción válida en **Plan Europeo** en todos nuestros hoteles.
En **Plan Todo Incluido** la noche **gratis** es en plan europeo

Aproveche 12 mensualidades sin intereses* ó 15% de su compra en Monedero Electrónico en el Departamento Nuestra Casa.

• Vajilla "Mediterránea" de 16 piezas, colores: azul, verde y mandarina, exclusiva de Fábricas de Francia.
$ 799.00 en 12 mensualidades sin intereses de $ 66.58

* Con su crédito Fábricas de Francia, Liverpool, Banamex o American Express, consulte las restricciones.
En compras mínimas de $ 200.00
Válido del 21 al 28 de mayo

Tarjeta cliente conSENTIDO. Haga de cada compra una inversión y gane en el futuro compras gratis. Consulte las bases.

Fábricas de Francia

Centro de Atención Telefónica C.A.T.: 01•800•713•55•55 www.fabricasdefrancia.com.mx

SOCIALES

Culmina con éxito la IX Conferencia de Distrito 4150

Marilín Cruz, reina del Club Rotario Zapopan y «Reina de Distrito 4150».

Jorge Morales Ochoa, gobernado del período 2000-2001, acompañado por su esposa Cristy de Morales; Rosi de Sánchez y su esposo Victorino Sánchez, gobernador del Distrito 4150 1999-2000.

Rotarios del Club Tepic durante «El Baile del Gobernador» el sáb... el salón Las Haciendas del Hotel Fiesta Tepic.

Jorge Zambrano, con el boleto no. 70, del Club Vallarta Sur fue ganador de la rifa de un automóvil Neón 2000. Entregaron el premio los señores Jaime Chapo y Agustín Collado del grupo Motormesa.

Por Karina López
Fotos de Héctor Rafael Torres
MERIDIANO

Tepic.- Este domingo llegaron a su término las jornadas y eventos de la IX Conferencia del Distrito Rotario 4150, del que los clubes rotarios Tepic, Nayar, Xalisco y Tlatoani fueron anfitriones, organizado por el Gobernador del Distrito, Victorino Sánchez.

El sábado por la noche se llevó a cabo un evento de gala, denominado «Baile del Gobernador», en el salón Las Haciendas del Hotel Fiesta Tepic, donde fueron presentadas las reinas de los clubes del distrito 4150 que comprende a los estados de Nayarit, Colima, Sinaloa y Jalisco.

De la presentación de las 22 reinas de los clubes, fue electa la «Reina de Distrito» título que correspondió a la señorita Marilín Cruz, del Club Rotario Zapopan. Ella fue electa mediante una elección al azar. A cada reina se le entregó un cofre y en su interior estaba la leyenda «reina del Distrito».

Después de la coronación hecha por Victorino Sánchez, se realizó la rifa de un automóvil Neón 2000, siendo el afortunado Jorge Zambrano, con el boleto no. 70, del Club Vallarta Sur. El Auto fue entregado por el Grupo Motormesa.

Posteriormente siguió un gran baile que se prolongó por horas. En su momento se sirvió la cena que todos disfrutaron y continuaron con el baile, momento que aprovecharon muchos para despedirse ya que el domingo sería el último evento.

Ayer domingo para cerrar la Conferencia se ofició una misa en el área de jardines del hotel Fiesta Tepic, celebrada emotivamente por el sacerdote José de Jesús Hernández, conocido entre los rotarios con el mote de Padre Pecas, Rotario del Club Tepic; a la que se dieron cita todos los Rotarios participantes de los clubes Vallarta Sur, la Barca, Guadalajara A.C., Tecuala, Tepatitlán, Culiacán Oriente, Tepic, Nayar, Tlatoani, Tepic-Xalisco, Tequila, Ixtlán del Río, Mazatlán Oriente, Mazatlán Norte, Culiacán Sinaloa, Guadalajara Poniente, Guadalajara Country, Colima, Ciudad Guzmán, Zapopan, Vallarta, Guadalajara Providencia y Mazatlán A.C.

Rotarios de los Clubes La Cruz de Sinaloa y Tecuala Nayarit.

...e Vallarta Pitillal.

Rotarios del Club Mazatlán Norte.

* Marilín Cruz, del Club Rotario Zapopan, resultó electa Reina del Distrito

...ara cerrar la ...onferencia, ...yer el Padre ...ecas ofició ...otiva misa en ...s jardines del ...otel Fiesta

...otaract Tepic, Nayar y Vallarta.

...de Zapopan A.C., con un gran amigo de ...ernando Stocker.

... de Ixtlán.

... del Club. Nayar.

...res volar con Nosotros...
Aero California

Solicita
...obrecargos

REQUISITOS:
* Edad de 18 a 23 años.
* Estatura Mínima sin calzado de 1.60 mts.
* Soltera.
* Excelente presentación.
* Preparatoria terminada
* Disponibilidad de radicar en la ciudad de La Paz, B.C.S.

NO SE REQUIERE CAPACITACION PREVIA COMO SOBRECARGO, YA QUE AERO CALIFORNIA LA PROPORCIONA SIN COSTO

Interesadas favor de presentarse con curriculum vitae ó solicitud de empleo y fotografía en:

DURANGO # 6 SUR EN TEPIC, NAY.

O envía tu solicitud de empleo con fotografía, para que sea remitida a la Dirección de Recursos Humanos

Los días 29 y 30 de Mayo de 09:00 a 13:00 y de 15:00 a 18:00 Hrs.

Aproveche 12 mensualidades sin intereses* ó 15% de su compra en Monedero Electrónico en el Departamento de Platería**

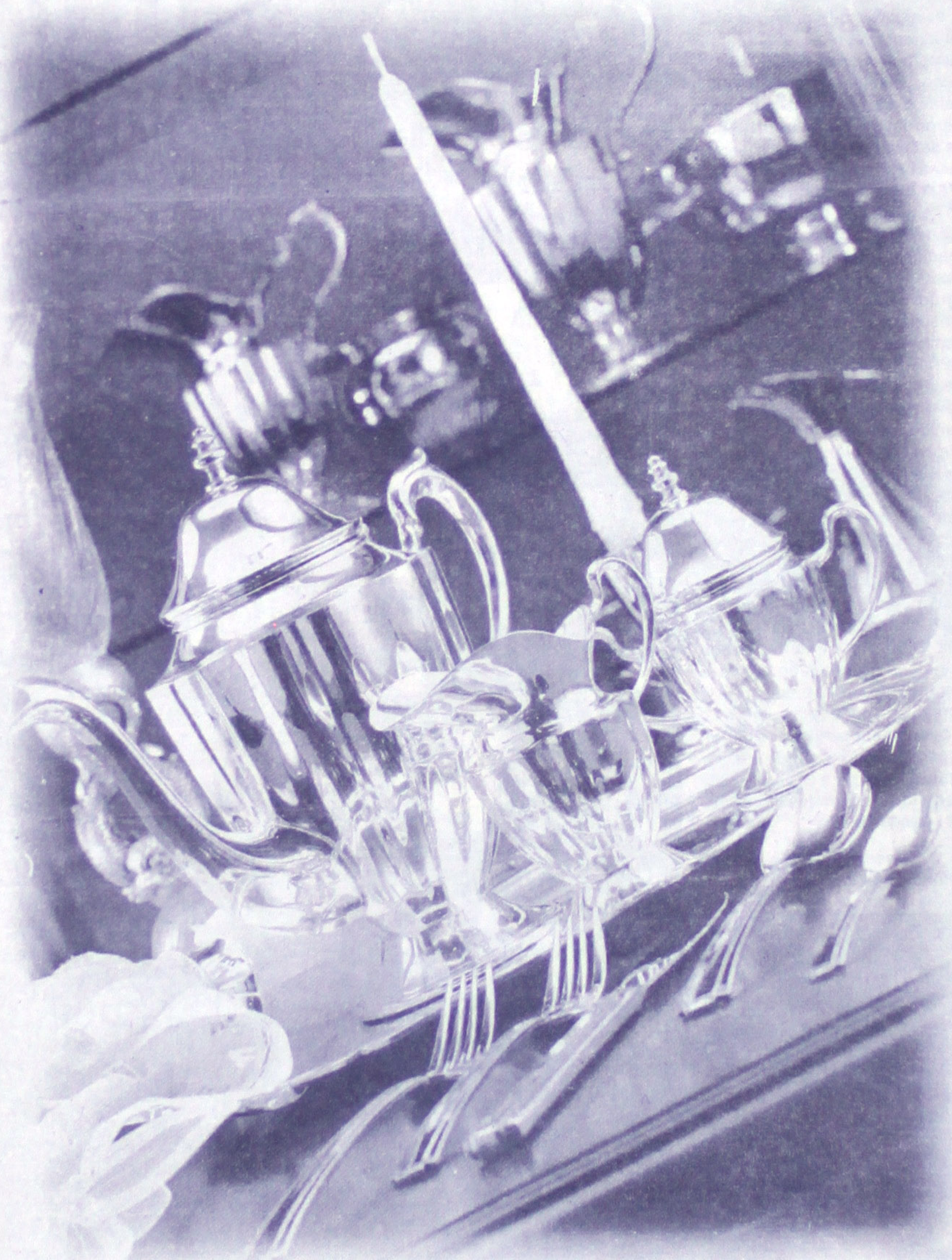

* Con su crédito Fábricas de Francia, Liverpool, Banamex o American Express®, consulte las restricciones.
En compras mínimas de $ 200.00
**Plata .925 sólo participa en mensualidades sin intereses
Válido del 21 al 28 de mayo

Tarjeta cliente conSENTIDO. Haga de cada compra una inversión y gane en el futuro compras gratis. Consulte las bases.

Fábricas de Francia

Centro de Atención Telefónica C.A.T.: 01•800•713•55•55 www.fabricasdefrancia.com.mx

Apostólicos gozan de música, enseñanza y milagros

* Durante tres días la Comunidad de la Iglesia Apostólica, amigos y visitantes, atestiguaron la presencia de Dios.

Fotos de MIGUEL GOMEZ\ MERIDIANO

De izquierda a derecha: Jesús Cabrera, Jorge Perezgil, Manuel Cabezud, Ismael Quintino, Francisco Romero, Macario Flores, Armando Flores y Filimón Ramos, ministros apostólicos que colaboraron para el éxito de esta cruzada.

Más de tres mil personas, se reunieron durante tres días en la concha Acústica de la Loma, para ser testigos de la presencia de Dios.

La música no podía faltar, el grupo Misión Apostólica fue el responsable de la nota musical

Efraín Villa Cano, ministró la unción de Dios

La Iglesia Apostólica de la Fe en Cristo Jesús vivió tres días de regocijo al celebrar en Tepic una Cruzada de Evangelismo y Sanidad Divina, en la Concha Acústica de la ciudad, los días 19, 20 y 21 de mayo.

El evangelista Efraín Villa Cano estuvo ministrando con la unción de Dios y un gran número de personas aceptaron la fe de Jesucristo durante las actividades. El grupo Misión Juvenil fue el encargado de ministrar la música.

Las casi tres mil personas que estuvieron reunidas, alabaron al Señor Jesucristo con gozo, y fueron testigos de milagros portentosos. Todos vieron como los sordos oyeron, las deficiencias de la vista se acabaron para los que con fe se acercaban al altar; las personas que tenían problemas con su columna vertebral sanaron; la curvatura de pies planos de algunas personas que asistieron se formó a la vista de los presentes; las migrañas que padecían muchas personas desaparecieron. El Señor Jesucristo rellenó con oro o con plata las muelas cariadas de los que con fe oraron; los que fueron llevados en silla de ruedas, recibieron de parte de Dios fuerza para sus piernas y caminaron; y muchas sanidades más que dieron a conocer los que sanaron, sin contar las sanidades internas como hemorragias, hernias, úlceras, problemas renales, respiratorios, etc., las cuales requieres confirmación de la ciencia médica mediante análisis o estudios especializados.

"Estamos agradecidos con el Señor y satisfechos con los resultados obtenidos, pues el objetivo es que Tepic y los pueblos cercanos a él se enteren de que hay un Dios y que éste, tiene poder para dar salvación y sanidad a las personas. Esta cruzada de evangelismo y sanidad, nos da también la oportunidad de decir que la Iglesia Apostólica de la Fe en Cristo Jesús se preocupa por el bienestar de la sociedad nayarita y que permanentemente estamos orando por las personas que nos gobiernas en todos los niveles. Queremos que la gente sepa que en la Iglesia Apostólica se predica la Sana Doctrina, la Palabra de Dios, la cual es de bendición para todos"- Así lo expresó su vocero, quien agregó: "La Biblia dice que el que invocare el nombre del Señor será salvo. El problema es que la gente no puede invocar a Aquel de quien no han oído. Por eso hemos realizado esta cruzada, para predicarle a la gente sobre Jesucrsito y su poder y la manera en que las personas pueden ser salvas y recibir el perdón de sus pecados"- Queremos aprovechar este medio de comunicación para dar a conocer nuestra gratitud hacia las autoridades municipales por los permisos concedidos.

Información y Consejería a los teléfonos: 16-58-24; 12-59-59; 14-67-61:13-15-84.

Uno de los [illegible] sanados, el señor Pedro [illegible], quien dio testimonio de ser curado de una hernia

OS PUMAS DE LA UNAM
MPARABLES

MEXICO DF (Reuters) - El ex internacional mexicano Hugo Sánchez calificó ayer a sus Pumas a semifinales, por el Torneo de Verano del fútbol mexicano, al vencer por 2-1 (6-4 global) al Necaxa, que terminó con ocho hombres. Pumas logró dos anotaciones de Jesús Olalde, a los minutos 64 y 84. Por Necaxa descontó el ecuatoriano Alex Aguinaga, al minuto ocho.

Necaxa parecía acercarse a la semifinal, pues apenas al minuto ocho consiguió el 1-0, con anotación del ecuatoriano Aguinaga, quien recibió un largo servicio, se quitó la marcación de tres zagueros y mandó el balón al fondo de las redes.

Sin embargo, sufrió un duro golpe al minuto 42, cuando el argentino Hernán Vigna recibió su segunda tarjeta de amonestación y dejó a su equipo con 10 hombres.

Pumas aprovechó su velocidad, para emparejar a 1-1, a los 64, cuando Luis Ignacio González se escapó por la izquierda y mandó un servicio al segundo poste, en donde Jesús Olalde remató con la cabeza y consiguió el gol.

Pumas aseguró la victoria a los 84, en una descolgada por la derecha de Antonio Sancho, quien envió un servicio al área para Olalde, quien se elevó y marcó con la cabeza su segunda anotación.

Necaxa se quedó con nueve hombres por la expulsión de Markus López al minuto 87, por una patada en el rostro a Olalde.

A los 90, Necaxa sufrió su tercera expulsión, la de Salvador Cabrera, quien se encaró con Hugo Sánchez, después de que su sobrino, el delantero Horacio Sánchez, se burló de los jugadores de Necaxa.

Que se cuiden Santos y Toluca

Historias de un día difícil

10:35, el autobús de l Necaxa quiso ingresar poravenida Insurgentes al circuito universitario y encontró labarrera de un grupo de entre 200 y 300 aficionados que buscaban entrar gratis al Estadio Universitario. Era hasta cierto punto tarde, pues por reglamento los equiposdeben llegar al campo por lo menos dos horas antes.

Frente a la zona de astas banderas un camion de ruta se acercó por la parte de atrás al autobus necaxista, y como en una escena del «medio oeste» de asalto al tren, empezaron a saltar aficionados de techo a techo. Otros se esmeraban en el insulto, otros golpeaban con las palmas o pintaban el autobus. La policía brilló por su ausencia.

Se acordó comenzar el partido a las 13:00 horas. El anuncio de que el juego no iniciaría al mediodía motivó unarotunda molestia en el estadio: «¡...uléeeeeeeeros,uléeeeeeeeros! Pero de ahí no pasó la cosa.

Lo que mal inició terminó mal para los de Rayos: a lo largo del encuentro Salvador Cabrera se hizo varias veces de palabras con Hugo Sánchez, y fue por él cuando todavía no terminaba el partido... De lo que resultó que fuera expulsado.

Sólo hubo gritos y jalones. De las tribunas nació un coro: «¡Fuera Televisa, fuera Televisa!

"TENGO UNOS MACHOS": HUGO

¡SANTOS APENAS PUDO PASAR

TORREON Coah., mayo 21 (SUN).- Pese al triunfo de 1-0como visitante, el Morelia no pudo pasar a las semifinales delTorneo de Verano de la Primera División del futbol mexicano,pues la mejor posición en la tabla general le dio a Santos elboleto, aunque los norteños no se vieron bien de locales. Con el el triunfo, los michoacanos apenas empataron a 3 en elmrcador global, lo que significó el pase automático de SantosLaguna pues terminó segundo en la tabla general del Verano 2000. El festejo fue tibio; lejos en intensidad del que cada tardedominical se desató en el estadio Corona durante la faseregular. Había, sí, que celebrar: la clasificación a semifinales, peroel futbol exhibido por el conjunto santista despertó molestia,dudas, reproches. Fue un equipo temeroso, con escasapersonalidad, que perdió el invicto como local durante el Verano2000. ¿Acaso originado por el buen funcionamiento de Monarcas? No,también el conjunto de Tomás Boy careció de la agresividadnecesaria para remontar el 3-2 del juego de ida. Los michoacanaos necesitaban triunfar por una diferencia de dosgoles.

SUPERCHIVAS SIGUE SIENDO ¡EL RE

GUADALAJARA, Jal., mayo 21 (SUN).- En un partido de «nervios», las Chivas Rayadas del Guadalajara eliminaron al Atlas en el partido de vuelta de cuartos de final del Torneo de Verano al empatar a un gol en el estadio Jalisco.

Ahora Guadalajara enfrentará en semifinales a Toluca.

Tan pronto como se escuchó el pitazo final de Felipe RamosRizo, el mariachi entraba a escena con «El Rey».

De ahí en adelante, cerca de 40 mil seguidores de Chivas entonaron al unísono la conocida canción, mientras los aficionados atlistas abandonaban con prisa el Jalisco.

Todo esto parecía indiferente al pequeño Alan -acaso de siete años de edad-, que interesado preguntaba al padre: —¿Ahora contra quién vamos? —Ante el Toluca, y creo que hasta aquí llegamos m'[illegible] ya con dejar fuera al Atlas con es[illegible] por satisfecho.

Guadalajara se vio favorecido [illegible] glamento, y al final calificó a las [illegible] les de la liguilla del Verano 2000, luego de una sema[illegible] el ambiente se caldeó hasta [illegible] cúpula de la Federación Mex[illegible] Futbol.

RESULTADOS PROGOL 2000 1093

Premio	Quinielas	Aciertos	Por quiniela sencilla
Premio 1er. Lugar	—	—	—
Premio 2do. Lugar	3	13	$ 69,290.25
Premio 3er. Lugar	36	12	$ 3,207.88
Premio 4to. Lugar	359	11	$ 128.67

	Local	Visita	
1	NUMANCIA	BETIS	1
2	ATL. BILBAO	ALAVES	2
3	MALAGA	RACING	3
4	OVIEDO	REAL SOCIEDAD	4
5	SEVILLA	R. VALLECANO	5
6	OSASUNA	TENERIFE	6
7	COMPOSTELA	LEVANTE	7
8	ALBACETE	EXTREMADURA	8
9	LEGANES	SPORTING	9
10	CORDOBA	VILLARREAL	10
11	LOGROÑES	EIBAR	11
12	LAS PALMAS	ELCHE	12
13	SALAMANCA	BADAJOZ	13
14	LLEIDA	GETAFE	14

PREMIOS EN ESTE CONCURSO $369,546.96

PROXIMO CONCURSO

PROGOL 2000 CONCURSO 1094 ¡Escoge tus equipos ganadores! con muy poco GANA MUCHI$$$IMO

	Local	Visita	
1	SAN LUIS	TIGRES CD. JUAREZ	1
2	IRAPUATO	MEXIQUENSE	2
3	A. PUEBLA	YUCATAN	3
4	CRUZ A. HGO	VERACRUZ	4
5	MERIDA	EXTREMADURA	5
6	TOLEDO	AT. MADRID	6
7	RECREATIVO	LEGANES	7
8	SPORTING	OSASUNA	8
9	LEVANTE	CORDOBA	9
10	VILLARREAL	LAS PALMAS	10
11	ELCHE	LOGROÑES	11
12	EIBAR	LLEIDA	12
13	GETAFE	SALAMANCA	13
14	BADAJOZ	ALBACETE	14

PROXIMO CONCURSO $3'000,000.00 Tres millones de pesos

POR SOLO CINCO PESOS

PRONOSTICOS PARA LA ASISTENCIA PUBLICA Una oportunidad para ti, una oportunidad para todos

melate Sorteo 1300 Domingo 21 de Mayo del 2000

Combinación ganadora: 2 3 12 25 35 43 34

Lugar	Aciertos	Ganadores	Premio individual
1er.	6 números naturales	—	—
2do.	5 números naturales y el adicional	—	—
3er.	5 números naturales	35	$ 28,984.1[illegible]
4to.	4 números naturales	1,734	$ 365.6[illegible]
5to.	3 números naturales y el adicional	2,434	$ 40.0[illegible]

$12'000,000.00 Doce mi[llones] de pe[sos]

Nueva revancha 6 22 31 34 35 4[illegible]

Lugar	Aciertos	Ganadores	Premio individual
1er.	6 números naturales	—	—
2do.	5 números naturales	27	$ 12,104.1[illegible]
3er.	4 números naturales	1,138	$ 172.3[illegible]

$13'000,000.00 Trece millo[nes] de pe[sos]

...oy empiezan las finales del torneo Universitario 2000

...iel Aguilar

...rranca la úl... del torneo ...io 2000, en las instalaciones deportivas de la Universidad Autónoma de Nayarit.

Las finales serán en el Mesón de Los Deportes, el estadio Olímpico Deportivo Universitario, en el diamante de béisbol y en la cancha de fútbol rápido.

...po de la Preparatoria de Valle de Banderas, enfrentará a la ... de Villa Hidalgo en la final de futbol de Media Superior de ... Universitario 2000.

DEPORTE	HORA	ENCUENTRO			DIA	CANCHA
Voleibol Fem.	9:00	Comercio	vs	Economía	Lunes	Mesón
VoleibolFem.	10:00	Prepa 1 Tepic	vs	Prepa 6 Ixtlán	Lunes	Mesón
VoleibolVar.	11:00	Prepa 1Tepic	vs	Prepa 2 Stgo.	Lunes	Mesón
VoleibolVar.	12:00	Turismo	vs	F.C.I.	Lunes	Mesón
Baloncesto Fem.	15:00	Prepa Ruiz	vs	Prepa Acaponeta	Lunes	Mesón
Baloncesto Var.	16:00	Prepa 1 Tepic	vs	Prepa Acaponeta	Lunes	Mesón
Baloncesto Fem.	17:30	Derecho	vs	Turismo	Lunes	Mesón
Baloncesto Var.	19:00	Derecho	vs	Comercio	Lunes	Mesón
Fútbol Soccer fem.	16:00	Prepa 1 Tepic	vs	Prepa 13 Tepic	Martes	Estadio UAN
Fútbol Soccer Var	18:00	Prepa 10 V. B.	vs	Prepa 9 V.Hgo.	Martes	Estadio UAN
Fútbol Soccer Var.	20:00	Economía	vs	Comercio	Martes	Estadio UAN
Béisbol Var.	10:00	Prepa Acaponeta	vs	Prepa Tecuala	Miérc.	CampoBéisbol
Fútbol Rap.Fem	18:00	Prepa 1 Tepic	vs	Prepa 13 Tepic	Mierc.	Cancha Futrap.
Fútbol Rap.fem.	19:00	Enfermería	vs	Derecho	Mierc.	Cancha Futrap.
Fútbol Rap.Var.	20:00	Turismo	vs	Medicina	Mierc.	Cancha Futrap.

...OY ES LA FIESTA DEPORTIVA ...NIVERSITARIA : F.J.C.F.

...uriel Aguilar

...DIANO tuvo la ...d de entrevis... ...or de la Uni... ...utónoma de ... c. y M. En C. ... Javier ... Fonseca, al ... e la jornada ... que se llevó a ... in de semana ... uelas prepa... ... e Ruiz, Villa ... Mpio. de San... como en la ... ecera munici... Santiago, referente al ... del torneo ...rio 2000, el ... funcionario ...amos demostrando que tenemos talentos y que podemos organizar torneos tan grandes y tan prolongados como este torneo Universitario.

Se han estado cumpliendo los objetivos de meter a las escuelas a las disciplinas deportivas, y además están cumpliéndose los objetivos de que podemos tener equipos talentosos".

MERIDIANO: Sr. Rector, el cierre de las actividades deportivas de este año serán sin duda las finales a partir del lunes 22 de Mayo.

RECTOR: Por supuesto, las finales son fundamentales, va a ser toda una fiesta, la fiesta del estudiante, va a haber sonido musical, ambientación, regalos, que hemos recibido de parte de patrocinadores, va a haber concursos, va a ser toda una fiesta estudiantil, el lunes (hoy 22 de mayo) en el Mesón, el martes en el estadio Olímpico y el miércoles en la cancha de fútbol rápido.

Creo que no hay un espectáculo, y eso se los garantizo al pueblo en general de tanta calidad como el deporte universitario nayarita; creo que las condiciones en que se practican, la calidad de los jugadores, la edad de los mismos, pero además el ambiente no existe en ningún otro espacio en Nayarit. Por eso invitamos a los familiares de los jugadores. Para nosotros eso muy importante; también invitamos a la gente que le guste el buen basquetbol, el buen fútbol y el buen voleibol, las puertas de la Universidad están abiertas, todos los eventos son gratuitos; con seguridad se entretendrán y se divertirán apoyando a sus equipos; esa es nuestra idea, acercar más la Universidad al pueblo, no solamente desarrollando a los estudiantes, sino que también la gente disfrute de un buen espectáculo.

MERIDIANO: que sigue, Sr. Rector para el próximo año escolar.

RECTOR: Consolidar el deporte universitario y reglamentar los juegos y efectuar un torneo regional que vamos a organizar los rectores de la región occidente, con los recursos del Consejo Nacional de Deporte Estudiantil y es muy probable que recorramos el torneo universitario de septiembre a diciembre para jugar el torneo regional de enero a mayo, entonces, creo que el deporte va a seguir creciendo y vamos a tener una cantera de excelentes jugadores en la Universidad Autónoma de Nayarit.

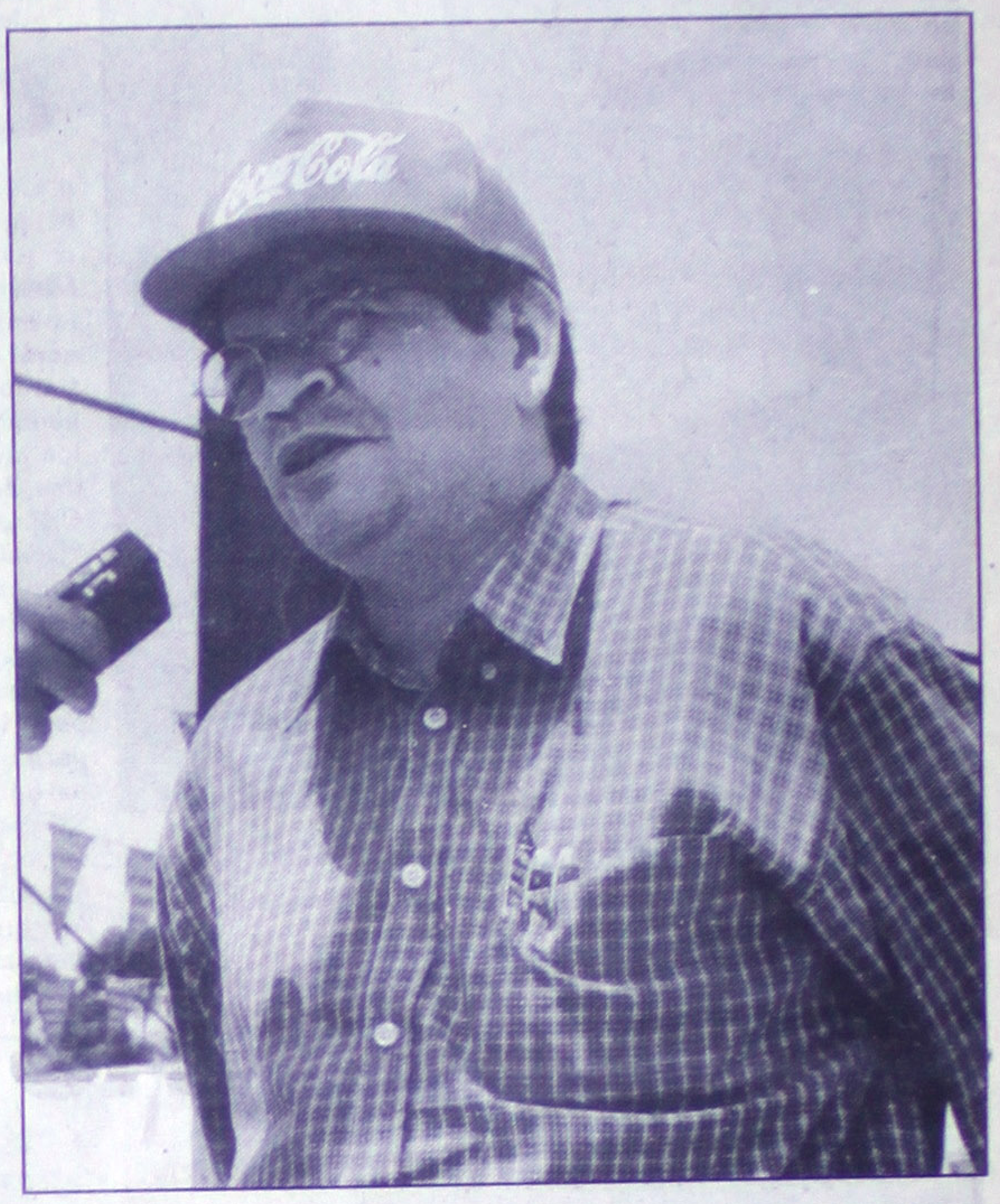

¡Sale el ciclismo "cora" a las Olimpiadas!

...Curiel Aguilar

...emana salió a Guadalajara, Jalisco la repre... de Nayarit que participará en las Olimpiadas ... Juveniles en la disciplina del Ciclismo.

...sable del deporte del pedal y la fibra en ... profesor José de Jesús Rivera Ulloa comen... ...DIANO que los ciclistas van bien preparados ... sicológicamente y van a hacer su mejor ... sin asegurar que se pueden conseguir obliga... ...e medallas en la justa olímpica, porque el 95 ... de los participantes de la entidad son nova... ...o esta la primera competencia que tienen ... estado.

...ente de la Asociación Estatal de Ciclismo ...e aunque si ha existido el apoyo, este no ha ...iente para poder foguear a los infantiles y ...

... que el año pasado aseguró que se podía ... medalla, y finalmente se consiguieron dos de ... Olimpiada anterior que se desarrolló en ...ucatán, y si hace un año se hubiera tenido más fogueo, fácilmente se hubieran podido traer 4 medallas.

El profesor de Educación Física subrayó que ahora van en las mismas condiciones, con corredores novatos y es posible que se obtenga alguna medalla, y la idea es seguir formando equipos de competencia para el futuro.

Rivera Ulloa dijo que es la delegación más grande que se ha llevado a Olimpiadas Infantiles y Juveniles en lo referente al ciclismo, totalizando 21 competidores entre infantiles y juveniles, con lo que se cubrirán todas las pruebas en categorías y ramas, esperando que se den algunas sorpresas por parte de las corredoras infantiles y agregó: " Las niñas tienen muchas posibilidades porque son las que estuvimos entrenando diariamente en el aeropuerto viejo y en las carreteras de Tepic, y el fogueo que se les dio fue mínimo en las competencias locales".

Señaló además que hay un incentivo grande ahora porque el uniforme interior es de calidad, el mejor que se ha entregado hasta ahora para el ciclismo, porque tiene licra de primera, y probablemente con esta motivación para el año 2001 se tengan más aspirantes a participar en las competencias nacionales. Estos uniformes son adquiridos por el Instituto Nayarita del Deporte y la Juventud; los pants exteriores son donados por empresas particulares.

La lista de ciclistas que van a la Olimpiada es como sigue: Categoría 13 años femenil, Pamela Soltero Ramírez, que compite en las 3 pruebas: Contra Reloj, Ruta y Montaña; en Infantil 13 años van dos niños : Alibert Rodolfo Segura Aguilar que también va en las tres pruebas y Armando Marín Muñoz que va en Ruta y Contra Reloj; en Infantil 14 años va Angélica Marina Rivera Barajas que compite contra Reloj; Sandra Edith Zuñiga Cervantes que compite en Ruta y Contra Reloj; Alma Rogelia Vargas Barbosa que compite en Ruta.

En la categoría Infantil de 14 años va Jorge Luis Gutiérrez Zavala que va en las competencias contra Reloj y Ruta; Johnny Ibarra Durán, que compite en Montaña. En juvenil Mayor va la niña Guadalupe Guzmán Barajas que participará en Ruta y Contra Reloj; en esta misma categoría en rama varonil va el niño Ernesto Mendoza González, conocido en el ambiente del ciclismo como el "chitón" y va a participar en Ruta y Contra Reloj; Cesar Antonio Ruelas Jauregui que va en Ruta Contra Reloj ; así como Jorge Arturo Ruelas Treviño que correrá en Ruta.

Otras competidoras en Juvenil son Elba Belem López Martínez que va en las 3 pruebas y se agregan los varones como Rafael Alberto Suárez que compite en Montaña al igual que Jorge Armando Pérez Rodríguez; Luis Enrique Macias Gallegos competirá en Ruta y Contra Reloj, en estas últimas pruebas también compite Javier Paniagua Herrera y Jorge Armando García Martinez.

Cierran la lista Octavio Herrera López, David Berumen Medrano y Daniel M. González que van a competir en la prueba de Montaña. Los entrenadores responsables son José de Jesús Rivera Ulloa y blanca Cecilia Rendón Tamayo. El mecánico del equipo es Raúl Ruelas y como delegado Rodolfo Segura.

Los ciclistas de Nayarit salieron a Guadalajara, Jalisco, el 95 por ciento son novatos, sin embargo buscarán ganar medallas.

Las guapas de Finanzas, campeonas del torneo Intersecretarial de Voleibol que organizó el SUTSEM, ayer les entregaron su trofeo en el marco del festejo del "Día del Burócrata".

¡Julio Elizondo Jaime sacó la casta por Naya

Por Miguel Curiel Aguilar
MERIDIANO

Juan José Lerma Cárdenas ganó dos medallas de oro en Tiro Olimpicos y de Siluetas Metalicas

Julio Elizondo Jaime se convirtió por segundo año consecutivo en el deportista de Nayarit que consigue el mayor número de medallas en las Olimpiadas Infantiles y Juveniles que se desarrollan en este año 2000 en la capital del estado de Jalisco, en Guadalajara. Elizondo Jaime consiguió 1 medalla de oro y tres de bronce, para totalizar cuatro preseas en las justas olímpicas, y de esta manera aumenta el medallaje para la delegación estatal que practica la disciplina del Tiro.

El destacado tirador, logró Medalla de Oro por equipos en Tiro de Siluetas Metálicas y logró el resto de las medallas en Tiro Individual Olímpico, consiguiendo 585 puntos de 600 posibles; en Tiro de Siluetas Metálicas con un total de 33 impactos de un total de cuarenta; en esta competencia Elizondo Jaime pudo derribar 38 siluetas, pero le jugaron un mal momento porque se levantaron cinco siluetas. La otra medalla de bronce fue por equipos en Tiro Olímpico.

Otro de los jóvenes tiradores de Nayarit, "promovidos" por el Comisario de la Federación Mexicana de Tiro, Julio Elizondo Garza, el cual acudió a competir a esta justa Olímpica, fue Juan José Lerma Cárdenas, que logró dos medallas de Oro. La primera la consiguió en Tiro Olímpico, registrando una puntuación de 294 puntos; la calificación perfecta es de 300 puntos.

La segunda Medalla de Oro para Lerma Cárdenas fue en Tiro de Siluetas Metálicas, con 26 figuras derribadas de un total de 30.

Otro tirador nayarita: Juan Luis González, consiguió 2 medallas de bronce por equipos en Tiro Olímpico y en Tiro sobre Siluetas Metálicas.

Finalmente, José Luis Pernas, otro más de los valores del tiro de Nayarit, consiguió en las competencias Olímpicas, dos medallas de bronce: la primera en Tiro Olimpico y la segunda en Siluetas Metálicas.

Lo anterior es la semblanza general de la participación de los tiradores de nuestro estado, aunque se hace la aclaración de que los jóvenes deportistas aquí mencionados, fueron apoyados directamente por el C.P. Julio Elizondo Garza, en su calidad de "Comisario de la Federación Mexicana de Tiro", que desde el mes pasado, convino con las altas autoridades deportivas del país, la participación de estos deportistas.

En el desarrollo de las competencias, en un momento dado, se solicitó por parte de la delegación "oficial" que se diera entrada a una protesta por la incursión de los elementos promovidos por el federativo nayarita, pero no prosperó porque intervino para avalar la legalidad de dichos participantes, el titular de la Comisión Nacional del Deporte, Ivar Sisniega Campbell, solucionándose este problema; además de que el mismo Ivar Sisniega reconoció la calidad y talento de estos tiradores nayaritas.

Afortunadamente los deportistas respondieron a la hora de la verdad, no se amilanaron y ahí tenemos la cabal respuesta de estos jóvenes, que a pesar de sus cortas edades, toman con la seriedad debida estas competencias y muestran el respeto hacia los colores de Nayarit, que defendieron con dignidad; con esta mistica, Julio Elizondo Jaime consigue ser el mejor deportista de Nayarit en los dos últimos años en las Olimpiadas, no es fácil, y sus logros han sido por la tenacidad para practicar al lado de su entrenador aunado a la verticalidad de sus principios.

Los demás deportistas son también ejemplo para la niñez y la juventud de Nayarit, y demuestran que cada cual, desde su trinchera, cuando se quiere, se puede hacer bien las cosas. Adelante, y que el futuro les depare más medallas, más primeros lugares en competencias nacionales e internacionales.

Julio Elizondo Jaime por segundo año consecutivo, s[e] convierte en el atleta nayarita que mas medallas l[e] nuestro estado y es reconocido por Ivar Sisniega p[or] talento en la diciplina de Tiro.

Juan José González ganó junto a Julio Elizondo y Luis Pernas dos medallas de bronce para nuestro e[stado]

PROFEPA

INDEJ INSTITUTO NAYARITA DEL DEPORTE Y LA JUVENTUD

NISSAN AUTOMOTORES SIERRA, S.A. DE C.V.

Meridiano de Nayarit

La Procuraduría Federal de Protección al Ambiente PROFEPA, Cia. Editorial Alpesor Meridiano, Automotores Sierra "Nissan" con el aval y en coordinación con

EL INSTITUTO NAYARITA DEL DEPORTE Y LA JUVENTUD

CONVOCAN

A conmemorar el Día Mundial del Medio Ambiente, en donde podrás participar: CAMINANDO, TROTANDO O CORRIENDO

Bajo las siguientes bases

I.- Lugar y fecha. Se llevar a cabo el domingo 04 de Junio a las 10:00 horas A.M. en el Gimnasio Estatal Niños Héroes, del Paseo de La Loma de esta ciudad capital.

II.- Recorrido: Todos los participantes darán 3 vueltas al circuito de la Loma.

III.- Inscripciones: Son gratuitas y quedan abiertas a partir de la publicación de la presente convocatoria en la PROFEPA Delegación Nayarit. Calle Herrera esq. con Oaxaca. Tel. 14-35-91 y 14-35-92. Y en el INSTITUTO NAYARITA DEL DEPORTE Y LA JUVENTUD macro Gimnasio de la Feria, en el antiguo Aeropuerto de Tepic. Tel. 13-58-60 y se cierran una hora antes del evento.

IV.- Premiación: habrá playeras para las primeras 200 personas que se inscriban, a todos los participantes se les dará un reconocimiento y además tendrán derecho a ganarse un regalo sorpresa mediante un sorteo que se realizara al final del evento.

PROCURADURÍA FEDERAL DE PROTECCIÓN AL AMBIENTE
Biol. J. Antonio Ibarra Cerecer
Delegado Federal

MERIDIANO
Director Comercial
José Antonio Soriano Ramos

AUTOMOTORES SIERRA
Gerente General
Manuel Sierra Quintana

INDEJ
Director General
Armando Escobar Delgadillo.

¡Sabritas y Telesecundaria a la Fi[nal]

Por Miguel Curiel Aguilar
MERIDIANO

La noche del sábado salieron los finalistas de la categoría de Primera División de Aficionados de la AFEN, al desarrollarse en el estadio Olímpico Deportivo "Nicolás Alvarez Ortega", los juegos semifinales de vuelta entre los equipos de Lázaro Cárdenas que enfrentó a Telesecundaria.

En el primer juego habían quedado 1-0 a favor de los telesecundarianos, y ahora de nueva cuenta los ahijados de Miguel Angel Mu Rivera derrotaron a Miguel Hidalgo por marcador de 3 goles a 2, con lo cual, pasaron a la final al obtener marcador global de 4 goles a 2.

En el otro frente, el [...] de Sabritas que en [...] de ida había ganado [...] a cero a Lázaro C[...] ahora empata a 3 [...] marcador global [...] los "paperos" por 4 [...] y ahora van a la fi[...] disputarle el [...] Telesecundaria.

...XITO ABSOLUTO EL TORNEO DE GOLF DEL CAMPESTR...

...Aguilar
...NO

...laciones del Nayar Club Campestre, concluyó ayer ... el Torneo de Golf "Lluvia de Plata", donde participa... ...pos y 48 jugadores.
...dos fueron los esperados por parte del Comité de Golf ... Pablo Chaurand, quién se mostró además de conten... ...no por la excelente respuesta de los golfistas ... de jugadores de gran calidad de otros clubes como ...s del Club Campestre de Mazatlán y el ganador de la ...lands 200" en el Atlas Country Club Alejandro ...n.

...dominical fue emocionante, ya que al llegar al final de ...s 9 hoyos, había un triple empate en el primer lugar. ...o la dificultad en la colocación de las banderas, sobre ...yo 2, 4 6 y 9 hizo que algunos equipos no aguantaran ... los lideres del Atlas Country Club, perdieran golpes, ...jadas sus posibilidades de ganar.

...ncia de Salvador Fernández salio a flote para ...rimer lugar por equipos, con la ayuda de Themo ...dro Encarnación.

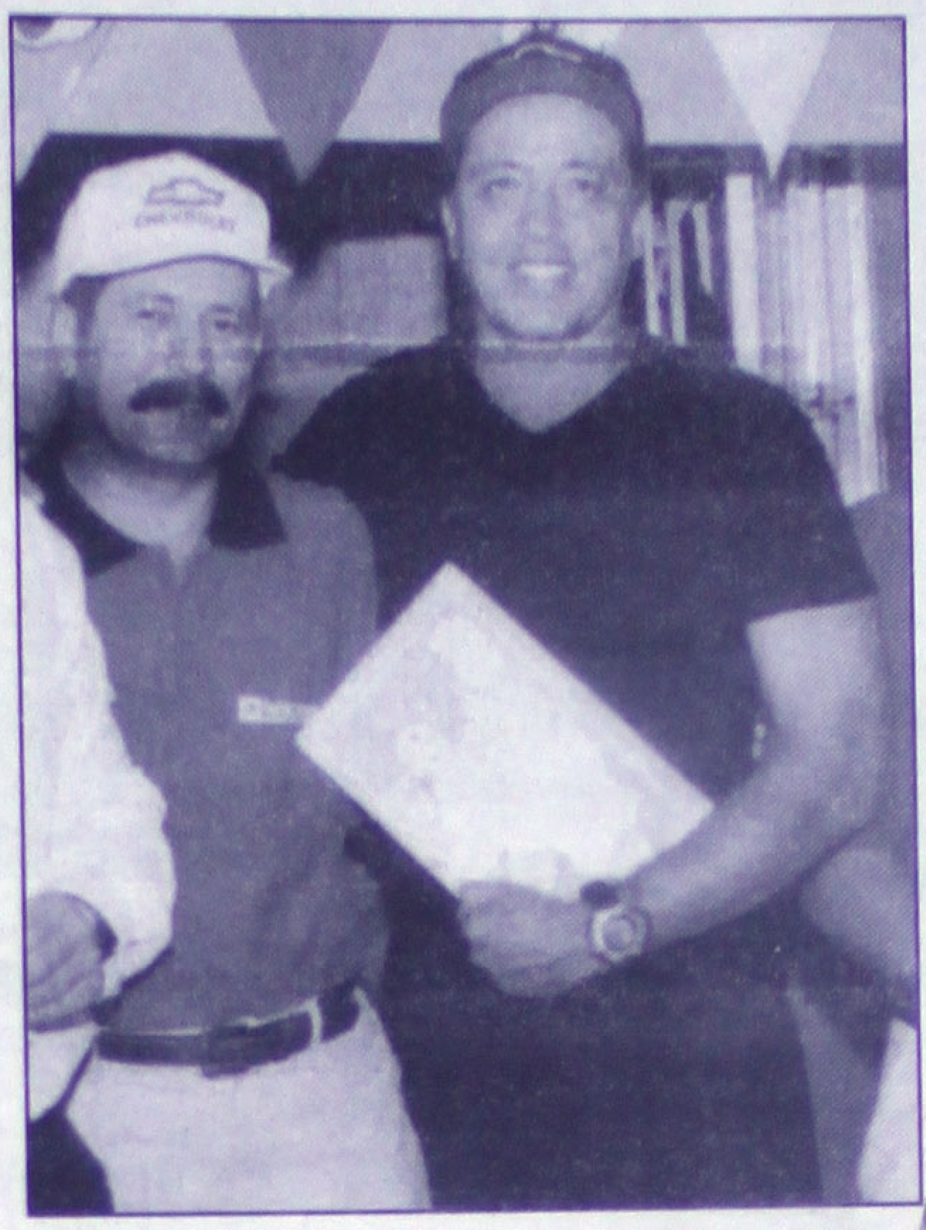

Raúl Garate volvio a demostrar su calidad y ganó el mejor O´yes del torneo

Mayte Chaurand de Menchaca fue la "jugadora destacada" del Torneo de Golf "LLuvia de Plata", al lograr tres O´yes que la colocaron como la máxima ganadora del premios del evento.

...actuación tuvo la Señora Mayte de Menchaca al llevarse ...os de O´yes (mejor tiro a la bandera en un par 3). Aquí ...gadores pudieron romper la barrera del metro en sus tiros ...niento, Jesús Ceja dejando a 77 centímetros de la bandera ... Señora Mayte de Menchaca a 60 y el mejor Raúl Garate a ...etros.

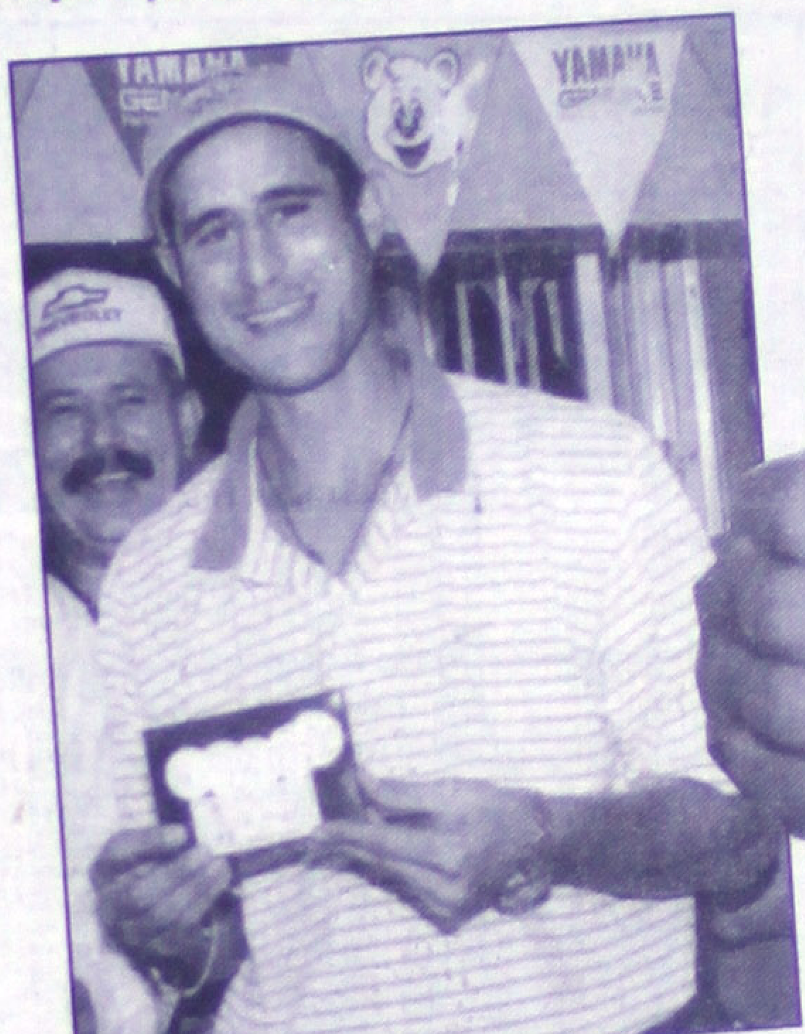

Alejandro Argentin jugador de clasificación nacional no pudo, con la dificultad del campo del Club Campestre y se conformó con el tercer lugar por equipos y cuarto O´yes.

...mejores O´yes del Torneo

Raúl Garate	0.30 cms.
Mayte de Menchaca	0.60 cms.
Jesús Ceja	0.77 cms.
Alejandro Argentin	1.50 mts.
Armando Ahumada	1.63 mts.
Mayte de Menchaca	2.16 mts.
Salvador Fernández	2.32 mts.
Mayte de Menchaca	2.47 mts.
Jean Paul Chaurand	2.50 mts.
Carlos Urias	2.57 mts.

Al final de la jornada la sorpresa en el tablero de lideres fue la de encontrar a Salvador Fernández, Themo Ibarra y Pedro Encarnación en la punta, dejando atrás a los equipos del mazatleco Carlos Urias, que se acompañó de Jean Paul Chaurand y la Señora Elena Lechón, mientras que el equipo del Atlas integrado por la familia Argentin, Alejandro, José y la Señora Zoila quedaron en la tercera posición.

Bertha Jauregui e Iran Medramo, fueron premiados por su destacada participación.

Jean Paul Chaurand, la Señora Elena Lechón y el mazatleco Carlos Urias obtuvieron el segundo lugar por equipos.

El ambiente que se vivió en el Snack bar "hoyo 19" habló bien de la armonia y convivencia que existe en el Club Campestre, donde se dieron cita además de los jugadores, esposas e hijos, que dieron un marco feliz a este torneo de golf, que por cierto cerro con broche de oro por la rifa de varios premios que fueron donados por los patrocinadores.

...ja del "Meridiano Golf Team" logró el tercer puesto al ...yes.

LUGARES POR EQUIPOS

1" Lugar
Salvador Fernández
Themo Ibarra
Pedro Encarnación

2" Lugar
Carlos Urias
Sra. Elena Lechón
Jean Paul Chaurand

3" Lugar
Alejandro Argentin
José Argentin
Sra. Zoila Argentin

Michael Schumacher el mejor de la F1

NUERBURGRING, Alemania (Reuters) - Michael Schumacher ganó ayer el Gran Premio de Europa, disputado bajo la lluvia, para tomar ventaja de 18 puntos en el campeonato de Fórmula Uno con su cuarta victoria en seis carreras. El alemán, que dio una gran demostración bajo condiciones difíciles, llegó a la meta en su Ferrari con una cómoda ventaja sobre el campeón mundial Mika Hakkinen en un McLaren.

Esta fue la primera victoria de Schumacher en el difícil circuito de Nuerburgring desde que logró el triunfo con un Benetton en 1995, en camino a su segundo título mundial. Su total de victorias lo coloca a sólo dos del legendario brasileño Ayrton Senna, con 41, y a 12 del máximo ganador de todos los tiempos, el francés Alain Prost, con 51.

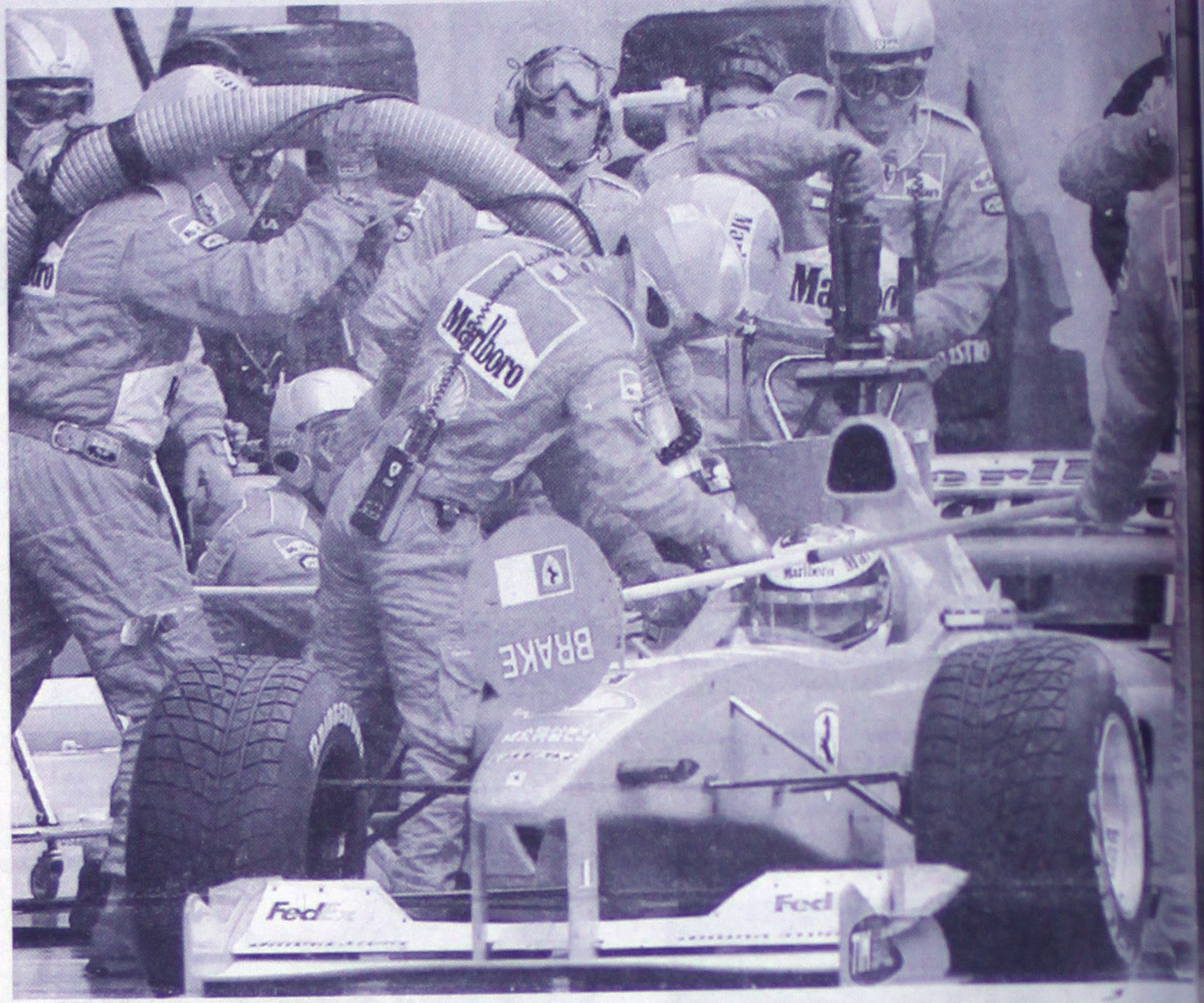

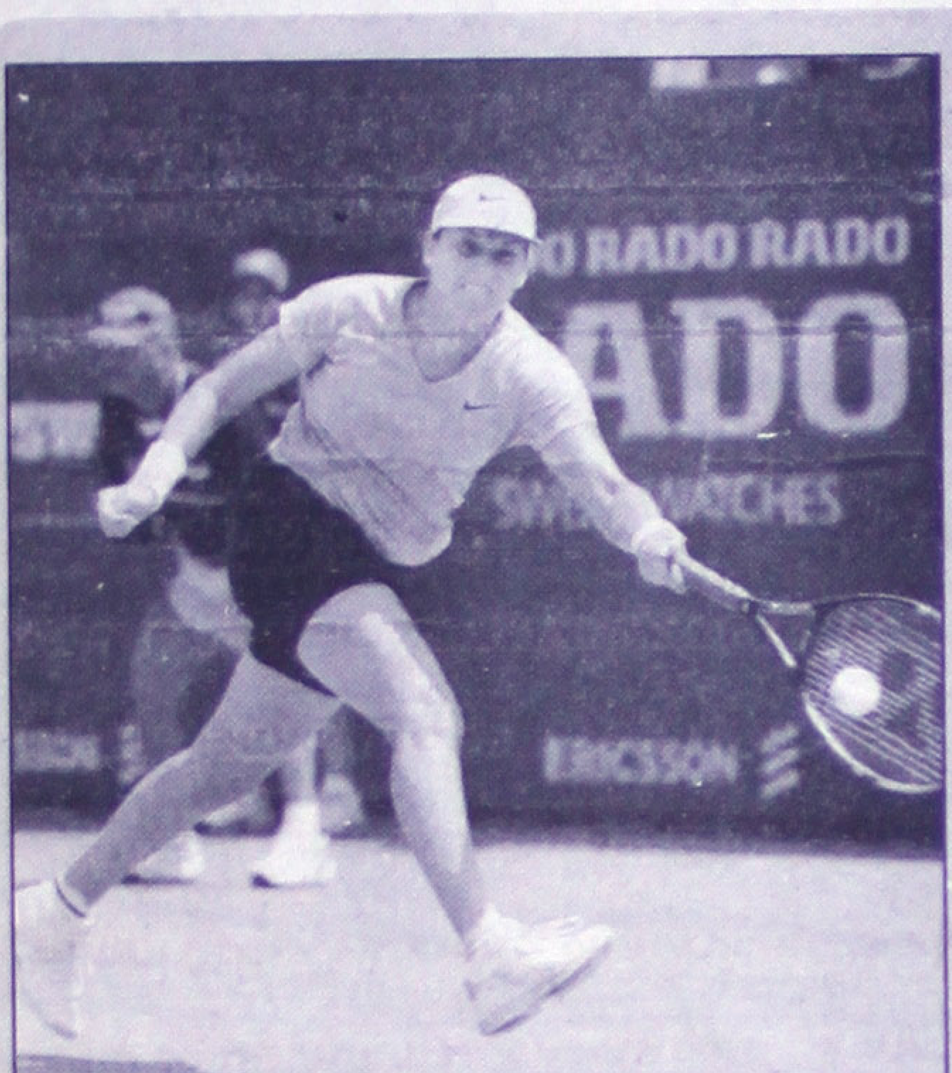

Seles vuelve a ser Emperatriz Romana

Monica Seles ganó el torneo de Roma, dotado con 1,08 millones de dólares en premios, al batir en la final a la francesa Amelie Mauresmo (12), por 6-2 y 7-6 (7-4), en una hora y veinte minutos.

Seles, que ya ganó en Roma en 1990, se embolsa un premio de 166.000 dólares y 260 puntos WTA, mientras que para Mauresmo son 80.000 dólares y 182 puntos.

Diez años después de su primera aparición en el torneo de Roma, cuando derrotó en la final a Martina Navratilova por un doble 6-1, Monica Seles ha vuelto a reinar en la Ciudad Eterna. Lo hizo, como entonces, dominando en todo momento a su rival, imponiendo su ritmo y dejando patente su gran clase.

El matador Iñaki Elías fue el triunfador de la novena corrida de la Temporada de Primavera 2000 en la Monumental Plaza de Toros México, al dar una merecida vuelta al ruedo, mientras que el español Rafael de la Viña mostró calidad. Los dos diestros alternaron con el primer espada RogelioTreviño, con quien lidiaron un encierro de justa presencia proveniente de la ganadería guanajuatense de Guanamé, que tuvo astados muy desiguales.

Lotería Nacional para la Asistencia Pública

SORTEO ZODIACO NO. 608 EN UNA SERIE
CON PREMIO PRINCIPAL DE $4.000,000.00

LISTA OFICIAL DE PREMIOS

SORTEO ZODIACO

BUSQUE SU SIGNO Y COTEJE SU NUMERO

Aries	Continúa Aries	Continúa Tauro	Continúa Géminis	Continúa Géminis	Continúa Cáncer	Continúa Leo	Continúa Leo	Continúa Virgo	Continúa Libra	Continúa Escorpión	Continúa Escorpión	Continúa Sagitario	Continúa Capricornio	Continúa Acuario
[illegible]	[illegible]	4855 $40,000.00 Por terminación a las 4 últimas cifras del Primer Premio. 4856 $20,000.00	[illegible]	[illegible]	6975 $24,000.00	[illegible]	[illegible]	[illegible]	[illegible]	[illegible]	[illegible]	[illegible]	[illegible]	[illegible]

Z O D I A C O 608

¡Flecha tu fortuna!
$80 millones cada semana

SENTRA

Es distinción y vanguardia, es el placer de viajar cómodamente y te da seguridad y potencia.

Sentra Tip STD Modelo 2000

Y un seguro automotriz anual GRATIS

Llévatelo con

$65,000.00 De enganche

Y 18 mensualidades de $4,990.00

Promoción válida hasta el 31 de Mayo o hasta agotar existencias.

AUTOMOTORES SIERRA, S.A. DE C.V.

ACAPONETA Teléfono 2-02-00

TEPIC Insurgentes y Roble S/N Tel. 14-81-82 y 14-81-77

GUARDIAS DE VENTAS DE 8:30 A 19:00 HORAS

NISSAN

Pasión por el detalle... Pasión por Ti.

EXtrategia Meridiano Comercial

LUNES 22 DE MAYO DEL 2000

ABRE SUS PUERTAS *Nayarcel*

Un nuevo concepto en Telefonía Celular

DISTRIBUIDOR DE: Celular Express

WORLANCE
YOUR GUARANTEE

alumnos por maestro)
*Avance personalizado
*Horarios flexibles
Lun. a Vie. de 7 a.m. a 9 p.m.
Sab. de 8 a.m. a 1 p.m.
(Tu eliges el horario

TELEFONO
14-84-11

AV. P. SÁNCHEZ SUR #388 ALTOS
COLONIA SAN ANTONIO TEPIC, NAYARIT.

FABRICA DE TEXTURA DECORATIVAS, IMPERMEABILIZANTES Y PINTURAS

* Pasta decorativa con color integrado y fácilmente texturizable.
*Fuerte adherencia en muros exteriores e interiores techos, tablarroca, plafones, etc.
*Económicos: Bajo mantenimiento y mayor lavabilidad.
*El grosor de la película de un aspecto nuevo y diferente.
*Ideal para casas nuevas o cualquier remodelación.
*Asesoría de aplicación gratuita.

Mayoreo y Menudeo en Boulevard Tepic-Xalisco #588 a 1 cuadra del CETIS 100 Telefono 13-15-35 y 044-32-482-123 Tepic, Nayarit

---

TABLAROCA

Muros Divisorios y Plafones de Tablaroca

*Acondicionamos locales comerciales y oficinas.
*Decoración de interiores en casas-habitación.
*Sistemas de muros para fachadas closets-entrepaños.
*Plafones exteriores. *Faldones. *Elmentos decorativos.

PRESUPUESTO SIN COMPROMISO

Nápoles #144 Ciudad del Valle Teléfono 13-00-07
Atención en todo el estado.

PRECIO ESPECIAL A CONTRATISTAS

CENADURIA
Lupita

La auténtica tradición en Antojitos Mexicanos

Más de 55 años sirviéndole

Servicio a Domicilio ☎ 12-22-22
Descansamos los miércoles

Av. Allende #276 Pte. De 13:30 a 23:30 horas

Vuelve DAVID y su COMBO Versatilísimo

A Tepic...

Con una gran Promoción Musical
5 horas de música versátil
por sólo
$4,000.00

Además contamos con casino para sus eventos.
"LA FAENA"
Cupo para 250 personas.

Llámenos al ☎12-58-90

MEJORAMOS SU PRESUPUESTO.

La Fuente
BLVD. TEPIC-XALISCO N° 576

Super "Cocina Allende"
AV. ALLENDE N° 164 PTE.

SERVICIO A DOMICILIO
TELS. 16-22-10, 12-10-54

Te ofrece de Lunes a Sábado Varios Menús
Consistentes en sopas, guisados, ensaladas, postres y aguas frescas.

DIARIAMENTE CARNITAS DE PUERCO (TORTAS AHOGADAS)

PARA TODO TIPO DE FIESTAS LE HACEMOS SU EVENTO

*Bufette de Mariscos
*Bufette Mexicano (Cazuelas o taquizas)
*Con tortillas recién hechas.
*Bocadillos (Canapes)

Comida Corrida
$29.00 P/P
(Sopa, guisado, frijol, agua fresca y postre)

CONTAMOS CON SALÓN DE EVENTOS
(CUPO MÁXIMO 800 PERSONAS)

La Fuente
Le ofrece para todo tipo de eventos (Bodas, XV Años, Bautizos, Graduaciones, convivios, conferencias, desayunos, confirmaciones, primeras comuniones, etc.)

Renta de mueble y carpas

PEDIDOS FORÁNEOS

Llámanos nos adaptamos a tu presupuesto al
☎ 14-49-00, 13-06-81 ó al ☎ Cel. 044-32-40-34-90

SE VENDE
RESIDENCIAL LA LOMA

Casa habitación: Portón de ingreso vehicular, cochera 3 autos, baño de servicio y baño con equipo industrial, sauna, porche con fuente de ornato, recibidor, estancia, comedor, cocina con desayunador y áreas de despensa, baño en pasillo, recámara principal con baño y closet con antecamara, sala de estar con cupula para TV y equipos de sonido, otras dos recámaras con baño c/u, terraza cubierta y dos terrazas descubiertas, en planta alta, pequeño cuarto propio para taller de costura, area jardinada y un pequeño cuarto de servicio y bodega. Superficie de terreno 860 M2, sup. const. 452 M2.

Departamento de lujo: Portón de ingreso vehicular, baño que incluye equipo de sauna, cochera multiple techada, en las que se localiza un asador de carnes y barra cantina, en la planta baja: sala, recibidor con cocineta, baño, comedor y escalera, en planta alta: una recámara, con baño completo, amplio jardín. Sup. terreno 421 M2, sup. const. 187 M2.

DISPRAN
BIENES RAICES
13-22-25
13-57-08

MOTO ASPERSIÓN DE NAYARIT, S.A. DE C.V.

INSURGENTES NO.294 PTE, TEPIC, NAYARIT
TELS.FAX 12-16-46, 16-91-29

Le ofrece por conducto de la ALIANZA PARA EL CAMPO Sistema de Riego por aspersión.

MASSEY FERGUSON
DISTRIBUIDOR AUTORIZADO EN EL ESTADO
MOTORES
PERKINS

Con las siguientes características

1 Válvula de pie y colador de 6"
1 Tubo alum. para succión de 6" x 6.10
1 Codo de succión de 6" a 90º
1 Conexión para succión a 6" c/cebadero de 1"
1 Válvula check de descarga c/brida a 5"
100 Tubos alum. de 5" x 6.10 c/cople y ab. s/s
36 Tubos alum. de 4" x 6.10 c/cople y ab. s/s
36 Tubos alum. de 4" x 6.10 lisos c/doble abrz.
36 Coples hembra-hembra de 4" c/salida
36 Elevadores alum. de 1" x 1.00 MT. x 1"
36 Aspersores U.S.A. c/cople unión de 1" S300A
36 Porta elevadores (arañas)
2 Válvulas hidrantes de 5" a 4"
2 Codos de arranque de 4" x 4"
1 Codo reversible de 5" a 90º
1 Codo reversible de 4" a 90º
1 Tee reversible de 4" x 4" x 4"
1 Reducción de línea de 5" a 4"
1 Tapón final de 5"
3 Tapón final de 4"

1 Moto bomba Diesel Perkins o John Deere de 4 pistones y 75 H.P. a 2,500 R.P.M. Montado en remolque de un eje acoplado a bomba centrífuga de alta presión barnes mod. IA4BJHU de 6 x 5 x 13 1/2 con batería, tanque de combustible y cople flexible marco y malla de protección al radiador, filtros de combustible adicionales caja de herramienta con herramienta básica.

	185,846.00
1 Equipo de fertirrigación de succión	2,500.00
Elaborac[illegible]estudio técnico y económico	9,000.00
Total neto Tasa (0)	197,346.00

Nota: Todos los coples de la tubería son originales amestinsa asi como los accesorios, de aluminio virgen, los aspersores son importados marca West-AG

UNA EMPRESA ESPECIALIZADA EN RIEGO POR ASPERSIÓN.

Jorge Alberto Manrique

INICIATIVA PRIVADA Y CULTURA

Estoy entre quienes han dado la bienvenida al apoyo de dineros privados para la cultura, y de eso hace ya bastantes años. Lo he dicho por escrito más de una vez: no soy un converso de última hora. Han pasado más de 20 años de que se me ofreció la dirección de un museo; en mi proyecto incluí la promoción de un patronato: se me mandó decir entonces que "el gobierno no aceptaba frías". No fue por eso que no tuve el puesto, ya que acepté aquella condición a regañadientes, sino porque se me mandó decir que era una condición *sine qua non* para la dirección que me cortara las barbas.

Pensé entonces que en nuestro sistema empieza uno por cortarse las barbas y termina dando aquéllas que te platiqué. Mi primera aventura en museos se frustró, así, por unas barbas. Después tendría otras (acepto mi contumacia) que terminaron ambas por algún asunto que siempre relaciono a las famosas barbas.

Los tiempos han cambiado. En estado de crisis el gobierno ahora sí "acepta frías". Don Manuel de la Cera, entonces director de Bellas Artes, solía decirnos que aceptáramos cualquier condición para obtener recursos privados. Con su gracia jarocha solía decirnos que si la condición fuera que él bailara la danza del ombligo en un estrado, estaba dispuesto a hacerlo. A pesar de lo cual en el ámbito de Bellas Artes no fue mucho lo que se consiguió, pero lo que algunos directores lograron fue un principio, y don Manuel no tuvo siquiera que bailar la danza del ombligo. Tengo la opinión de que si no hubo más aportaciones privadas fue porque después de una tradición de no pocas décadas en que el gobierno rechazó todo aporte privado no es fácil voltear la tortilla de un momento a otro. Hay ahora no sólo buena disposición, sino interés gubernamental por recibir dineros privados para la cultura. Pero no tenemos la costumbre, ni los modos, ni la capacidad de procurarnos esos dineros. No tenemos en nuestros museos, por ejemplo, la estructura mínima para propiciarlos. Se necesita, desde luego, más que la buena voluntad de un director. Especialmente si éste se encuentra en escalas tan bajas de la estructura administrativa que no dispone ni siquiera de mínimos gastos de representación comprobables, ni de recursos para hacer de su bolsillo gasto alguno.

Y por otra parte, quien tiene dinero, y tiene ahora por fortuna buena disposición para apoyar la cultura, tampoco –es importante subrayarlo- "sabe" dar. También he dicho, y lo sostengo, que en ese terreno estamos en la época de las cavernas; algo así como lo que podría imaginarse en Estados Unidos en la primera mitad del siglo XIX. Se requiere tiempo para que el gobierno aprenda a pedir y para que los dueños del dinero aprendan a dar...pero hay que empezar (y de hecho, aunque muy modestamente, se ha empezado). Tenemos que educarnos en el pedir y en el dar.

Volvamos al principio: es conveniente y justo que los particulares con dinero contribuyan a la cultura. Esto debe hacerse de una manera institucionalizada y seria. No puede ser, por ejemplo –hablo de mi experiencia- que un museo invite a un artista a exponer y le diga que no tiene dinero para el catálogo, o que sólo tiene para un catálogo en papel bond y con fotos en blanco y negro. Si el artista o su galería ponen su dinero hay un catálogo digno. Al más campechano de los directores se le cae la cara de vergüenza con eso. Y ésa es la realidad de los museos y las galerías oficiales.

Debe partirse de un principio: en este país la ley obliga al gobierno a mantener y promover la cultura. Se dice que en todo el mundo los fondos privados contribuyen a ella. No es exactamente cierto (es una de esas afirmaciones fáciles, como decir que México dedica más a la cultura que cualquier otro país, lo cual ha sido falso siempre; afirmaciones gratuitas que quien las dice no se siente para nada obligado a comprobar). Se mira con anteojeras el modelo estadunidense –vicio mexicano por excelencia- sin advertir que la situación allá es totalmente diversa. La cultura en Estados Unidos es y ha sido desde sus orígenes un asunto de empresa privada, y no es sino muy, pero muy recientemente (o en momentos muy particulares) que el Estado ha aportado a ella. Lo que llamo educarnos a pedir y a dar no quiere decir seguir un modelo funcionante en otras partes, sino inventar (¿seremos realmente capaces de inventar algo, aparte de lo que inventaron nuestros antepasados?) un modo propio de que los dineros privados ingresen a la promoción de la cultura a partir de la estructura preexistente y sin violencia.

Cuando fue nombrado director de Bellas Artes del INBA, el maestro Adrián Villagómez dijo "sería ingenuo que el Estado por sí solo, basado en sus propios ingresos pueda realizar una obra tan total y mayor como es la promoción del quehacer artístico nacional". No se trata de ingenuidades ni de voluntades ni de opiniones. Por ley el Estado está obligado a hacerlo. Como está obligado a dar educación, y a hacer carreteras, y a atender la vialidad, etcétera. Si a alguien le parece mal, que promueva con sus diputados el cambio de la legislación nacional. Pero mientras tengamos las leyes que tenemos el Estado no puede declinar sus obligaciones. El maestro Villagómez no hizo sino dar argumentos para que se siguieran adelgazando los presupuestos para la cultura. Entendida por los responsables de las finanzas gubernamentales como un adorno superfluo, no como una necesidad del pueblo.

Todas las instituciones culturales, que pese a todo, son parte ejemplar del Estado mexicano, deben ser apoyadas, por la parte oficial y por la parte de los adinerados. Lo que ellos aporten –y sé de su buena voluntad- siempre debe considerarse un más allá de la obligación que el gobierno tiene.

CIVIL

Desafío de los Monopolios

En las últimas semanas ha vuelto a asomar su cabeza el viejo y peligroso dragón que ha hecho estragos en el estado desde hace décadas. Se trata de los monopolios políticos, económicos, sindicales, del viejo régimen priista, que amenazan con detener y revertir el proceso de cambio que viven los nayaritas. Existe una disyuntiva clara tanto en la vida política como en la económica del Nayarit contemporáneo. Se trata de saber si los proyectos de transformación modernizadora son capaces de lograr una auténtica y abierta competencia o si al final, con su frustración, propiciarán una restauración reforzada de los enclaves de poder para beneficio de unos cuantos. En un estado con una historia larga de apropiación autoritaria, el único camino hacia la modernización pasa por el rompimiento con feudos, exclusivismos y privilegios.

El gobierno producto de la voluntad democrática mayoritaria de los nayaritas, con el desafío de los monopolios, se confronta con una situación que plantea la existencia o no de su propia autonomía real.

Una situación que también señala que en el caso de las innovaciones y el tiempo que éstas requieren para ser implantadas y que rindan frutos, los actores responsables de encabezarlas parecen asumir que el tiempo que tienen para realizarlas es el sexenio político, aspecto que parece cuestionable, pues un cambio profundo no coincide con los tiempos administrativos ni políticos.

El desafío de los monopolios obliga hoy, cercano el cumplimiento del primer año de la existencia del nuevo régimen, a un recuento de los principales retos de la historia, de la realidad actual y sus condicionantes internos, retos que se precisaron en la oleada de protesta que se cristalizó en el voto del pasado 4 de julio, cuando una ciudadanía cuyos profundos agravios provenían en gran parte de los

SIGUE PAGINA 11

Anulación de los Monopolios

PUBLICACION SEMANAL, No. 18, Mayo 22 del 2000

Allá por el siglo II, el historiador griego Apiano dijo que la irresponsabilidad suele preceder a la calamidad. No sobra recordarlo cuando se registran los persistentes e irresponsables desafíos de los monopolios políticos y económicos que actúan en el estado y que constituyen una seria amenaza para la modernización política y económica de Nayarit. Una y otra implican quitar los estorbos, para que los procesos de modernización avancen y consoliden los cambios estructurales.

A la modernización económica le estorban los monopolios y a la modernización política, los cacicazgos y las camarillas, que son las rémoras que están saboteando el cambio de la vida general del estado. Y si no son vencidas a tiempo esas resistencias, entonces la modernización puede involucionar y regresarnos, al término del actual sexenio, a una restauración autoritaria del viejo régimen.

Los monopolios y los cacicazgos no solamente estorban, sino que además se han convertido en un desafiante, provocador atascadero de la modernización nayarita; son un estorbo al más elemental reclamo democrático y dejarlos sobrevivir equivale a arriesgarlo todo por nada.

La presión popular acumulada durante años contra los cacicazgos y los monopolios ya no tiene más remedio que escapar por las grietas que se les abren por todas partes. Por ello, o nos decidimos a dar los pasos que faltan para cambiar a tiempo, porque un sexenio transcurre en un abrir y cerrar de ojos, o estaremos, sin exageración, expuestos a la temible restauración autoritaria, como desgraciadamente aconteció en Chihuahua.

Ni los recursos ni las instituciones pueden seguir siendo de unos cuantos si lo que se busca es una evolución nayarita capaz de recrear la cohesión social perdida justamente como resultado del autoritarismo y del poder de los cacicazgos, monopolios y camarillas. Mientras siga pendiente el ajuste de cuentas con ellos y con el viejo régimen, el estado entero enfrentará el riesgo de ser rehén de los grupos duros que no están de acuerdo con el cambio y la transición.

SIGUE PAGINA 11

Nayarit: Determinismo e historia

Por ley del menor esfuerzo los hombres tenemos la tendencia a dejar que otros decidan, gobiernen, guíen y dirijan la vida social; es más fácil no pensar que pensar y es más fácil aceptar lo que se nos dice y se nos presenta como indubitable, para que lo aceptemos sin mayor análisis. Esta proclividad a aceptar lo que se nos dice, a no discutir lo que se nos presenta como cierto, se acentúa cuando la presentación de una verdad o de un hecho se hacen a través de la letra impresa o por medio de otros instrumentos modernos para divulgar conceptos e ideas.

De esa proclividad, se aprovechan y a veces abusan, todo tipo de publicistas y anunciadores de toda laya. Presentan un producto, una persona o una idea tan reiteradamente, tan insistentemente, a veces tan artísticamente, que muchos quedan indefensos ante la catarata ensordecedora.

Durante años, bien manejada propaganda, nos hacía creer que el socialismo era el futuro de la humanidad; generaciones enteras se convencieron y muchos lucharon y murieron por seguir la consigna marxista-leninista y por intentar acelerar el proceso dialéctico de la historia. Otros muchos, lucharon y murieron por enfrentarse y detener esa verdadera revolución mundial que bajo el signo de la hoz y el martillo, convencía y atraía a muchos de aquéllos que tienen un impulso natural a la justicia y una animadversión por los abusos y los privilegios.

El enfoque filosófico sin embargo, estaba mal fundado y mal planteado, desconocía o hacía a un lado el libre albedrío o libertad individual, y sujetaba o pretendía sujetar las acciones de los hombres y sociedades a un determinismo pretendidamente científico, que era fácil de entender por su redondez y simplismo, pero difícil de defender cuando el análisis penetraba poco más allá de la corteza.

De pronto, toda la estructura que nos encaminaba al socialismo se derrumbó y los estatismos y la dictaduras del proletariado se desmoronan y entonces, el péndulo de la historia, en lugar de buscar su justo medio, se desliza rápidamente hacia el otro extremo, el del materialismo capitalista, con sus teorías también simplistas de las leyes del mercado y su fe en la libertad, pero no en ésa libertad que es cualidad del espíritu humano, sino en esa otra que rasa el suelo y se ocupa de cuestiones muy secundarias, la libertad de comercio.

El nuevo culto, el nuevo determinismo se parece al otro, al que va en retirada, es su hermano gemelo, ambos son materialistas, ambos dan explicaciones que en apariencia son contundentes e irrebatibles, pero ambos están equivocados.

No era cierto que el futuro del mundo debería de ser fatalmente el socialismo, aun cuando existía la posibilidad, como no es cierto que el futuro del mundo será el libre mercado o la libre competencia, aun cuando también existe la posibilidad.

Frente a ambos determinismos, el pensamiento humanista, de abanderados tan preclaros como Emmanuel Mounier y como Maritain, tendrá que tomar nuevamente la palabra.

Candidatos, debates, encuestas

Ya nos tienen hasta el bonete de los candidatos, los debates, los pleitos de comadres, las encuestas, a lo que hay que sumar el haber adoptado prácticamente todas las características publicitarias tomadas a rajatabla del sistema norteamericano como si todo el país tuviera acceso a los medios electrónicos de comunicación: NOS TIENEN ATOSIGADOS, el resultado práctico es que tienen profundamente confundidos a los potenciales votantes, lo que alcanza a los jefes de campaña de los contendientes, al grado que hoy no creo que exista quién pudiera justificar ni sostener con relativa certeza quién va a ser el vencedor.

Es cierto que en las campañas políticas en EUA, se pegan hasta con la cubeta, porque así están acostumbrados, pero en nuestro querido México, la mayoría de la población vemos con malos ojos a quienes critican o hablan mal de quienes los rodean, cierto tipo de personas los oyen, podría decirse que muchos hasta lo disfrutan, pero en la práctica según nuestras costumbres, no confiamos en quienes por sistema hablan mal de la gente.

Hemos leído con interés decreciente los análisis de quién podría ser el ganador, porque son muy superficiales, los basan en encuestas cuyas muestras distan mucho de ser la medida de lo que es el país; en México son muy poco confiables las estadísticas y los bancos de datos de información.

Hemos leído y oído, que existen de entre cincuenta y sesenta millones de votantes, diez millones es una diferencia muy grande, pero nunca citan la fuente de información para poder corroborarla; se ha publicado que hay cuarenta millones de contribuyentes inscritos en el padrón fiscal, se ha publicado que el IMSS tiene 40 millones de derechohabientes, pero que los inscritos como trabajadores andan por el orden de 14 millones, entonces los otros 26 millones de contribuyentes, ¿de dónde se han integrado?

Con la incorporación de tantas nuevas variables y elementos de juicio a la actual campaña presidencial, la disparidad en el tiempo que llevan de hacer campaña los tres más importantes, las barbaridades de Porfirio y las todavía mayores de Camacho Solís; muy respetables las apariciones de Rincón Gallardo que se nulifican por el hecho de que Agustín Legorreta, un tipo tan desprestigiado, sea candidato a senador por ese partido. Hemos pretendido pintar un panorama como observadores de las cosas desde los tendidos de sol; sólo nos queda esperar a los prácticamente imprevisibles resultados de las elecciones.

CIVIL
Suplemento semanal de

DIRECTORIO
DIRECTOR: Francisco Javier Sandoval Torres
EDITOR: David Alfaro Pineda
OFICINAS GENERALES
Emiliano Zapata No. 71 y 73 Pte.
Tels. 12-01-45 y 14-23-62, C.P. 63000, Tepic, Nay.

Desafío de los Monopolios

Viene de la página 1

monopolios, aprovechó las elecciones para protestar: la mayoría de los ciudadanos nayaritas creyó en el voto y lo utilizó y eso fue un hecho decisivo en nuestra historia que llegó para quedarse.

Los hechos suscitados por el inicio de la ciudadanización del transporte indican que hay férrea resistencia al cambio por parte de las fuerzas políticas y económicas que impusieron una historia de sujeción corporativa, de subordinación ante la autoridad, de corrupción, clientelismo y apatía ante los problemas sociales; esta irreductible oposición al cambio demuestra que la tendencia predominante hacia la democratización enfrenta obstáculos que no son pocos ni endebles. ¿Queremos entreverlos los nayaritas? Hagamos un recuento de todos los intereses, negocios, propiedades y poderes que representan los monopolios políticos y económicos. ¿Un sistema así no es un enemigo mortal de la modernización económica, social y política de Nayarit?

Por ello, al comenzar a concretizarse la liberación del transporte se expresaron con toda crudeza las prácticas añejas, tortuosas, manipuladoras, de los grupos de poder tradicionales que han estado presentes en la vida nayarita desde hace tanto tiempo, porque los monopolios no toleran en lo más mínimo que se rompa esa forma de predominio basada en el control político y en la red de complicidades.

Los acontecimientos de la semana anterior mostraron claramente que en la vida democrática cada grupo tiene derecho a manifestarse, pero no a imponer su voluntad sobre el interés general; la reacción de la ciudadanía apoyando de manera libre y absoluta la liberación del transporte demostró con toda contundencia que en la nueva etapa del estado, para los nayaritas ya es un inaceptable arcaísmo antidemocrático que los monopolios quieran seguir imponiendo por la vía de la fuerza, como siempre lo hicieron, sus intereses particulares al conjunto de la población.

Dominada por ese arcaísmo y totalmente desfasada de tiempo y de lugar, la ACASPEN quiso evidenciar una vez más su propósito de hacer saber quién manda; con el petate del muerto del paro buscó inútilmente demostrar que sigue mandando en materia del transporte, pero el tiro le salió por la culata.

Con el repudio público y militante al paro ejecutado por el monopolio del transporte, se acreditó que ya se abrieron espacios a la ciudadanía para que opine y actúe sobre los asuntos económicos, sociales y políticos que naturalmente son de su incumbencia e interés directo, pero de los cuales, durante más de 54 años, el viejo régimen, los cacicazgos, monopolios y camarillas, mantuvieron excluido al pueblo sobre su conocimiento y decisión.

La reacción popular y de las autoridades al desafío de los monopolios, en este caso del transporte, patentizó que se vienen consolidando métodos que buscan identificar la voluntad ciudadana con el acto de gobierno, fortalecer una innovadora democracia directa, cuyo propósito es consultar las decisiones trascendentales del gobierno con los consensos de la sociedad civil; lo que se quiere es acceder a un verdadero estado de derecho, en el que las leyes sean claras, que no se interpreten al gusto del cliente, como sucedía tradicionalmente para proteger los intereses de los monopolios políticos y económicos, y que sirvan para que el estado sea gobernado en virtud de los resultados positivos que se alcancen en la vida diaria de sus habitantes.

Sin embargo, el desafío del monopolio del transporte demostró que subsisten peligrosas fuerzas con una visión totalmente atrasada de la vida económica y política que siguen empeñadas en manejarse en términos de ruptura de la estabilidad y del marco institucional, si esto es necesario para defender sus intereses de todo tipo; por ello, es urgente entender que la voluntad de cambio tiene que ver no sólo con los buenos deseos, sino con la exigencia de someter las fuerzas y las alianzas que continúan siendo obstáculos para los cambios profundos que el estado necesita.

Con todo este panorama no hay que sorprenderse mucho; finalmente atravesamos por un momento en el que será necesario aprender a pagar los costos de una transición que se ha salido de los tiempos y tamaños que ingenuamente se le habían previsto.

Anulación de los Monopolios

Viene de la página 1

De ahí que asegurar la supervivencia y consolidación definitivas del cambio y la transición, significa el sometimiento con el imperio de la ley de los grupos privilegiados que hasta ahora han expropiado para sí, de manera injusta y autoritaria, buena parte de los beneficios del desarrollo. Por ello, no está a discusión la necesidad política ni la legitimidad de la acción en el caso del paro decretado por el monopolio del transporte, sólo resta que tenga efectos y aplicación generales con el resto de los monopolios y cacicazgos.

Pero no confundamos el grado de fortaleza de un gobierno con una proclividad al autoritarismo. ¿Medidas enérgicas? Ya están operando y, seguramente si las circunstancias lo exigen, otras habrá. Lo importante es que se logren los objetivos de anulación de los monopolios y cacicazgos sin permitir mayores turbulencias políticas y sin violentar el orden jurídico ni vulnerar principios de ética social en los que todos estamos de acuerdo; hay que construir de prisa una especie de cerco ciudadano, legal, político e institucional para amarrarles las manos, para que sus desafíos no prosperen, para que cuantas veces sea necesario, se encuentren frente a ellos la voluntad popular que los está poniendo en su lugar, como ya se demostró con el apoyo ciudadano espontáneo a la liberación del transporte.

Igualmente, debe subrayarse la necesidad que tiene el gobierno del cambio de apresurar la recomposición de sus fuerzas de apoyo; precisamente con el conflicto provocado por el paro de la ACASPEN, todos se sumieron y quedó en evidencia que no hay entre los partidos y las fuerzas políticas de la alianza que llevó al actual gobierno al poder, un definido interés particular ni una posición claramente resuelta por defender el proyecto político del cambio.

Lo único que se registró fue una tibia declaración pública del PRD, PT, y PRS "apoyando las medidas anunciadas por el gobernador", el lunes 15 de mayo. Vaya, ni los mismos funcionarios han manifestado una posición de compromiso abierto, franco y decidido, de actuar para defender y fortalecer el proceso de cambio.

Varios de ellos incluso, al recibir la embestida directa de los cacicazgos, están reculando aterrorizados y reflejando una sumisión abyecta frente a ellos, como fue el caso patético del Secretario de la Contraloría, ante las acusaciones vagas y efectistas del grupo caciquil magisterial de que "están interviniendo en los asuntos internos de la sección XX del SNTE".

Al parecer, sólo el Ejecutivo del Estado en lo personal, está demostrando el coraje y el juicio político suficientes en su batalla frontal contra los peligrosos cacicazgos y monopolios, lucha que -afirmó con toda decisión-, "continuará hasta sus últimas consecuencias".

Lo grave del caso es que con esos aliados y colaboradores, por su conducta asumida y exhibida, como dice la voz popular, no van a sacar el buey de la barranca, frente al golpismo perverso de los dinosaurios.

Sin embargo, aún no se han puesto en acción sectores que juegan todas sus cartas al cambio. Son aquellos que con un peso actual en la sociedad que es mayoritario, quieren la modernización política, económica, social y cultural.

Son aquellos que buscan la reforma democrática, plural y los nuevos cauces de participación libre a la moderna sociedad nayarita.

En la plena y cabal unidad de pueblo y gobierno del cambio, develada por la toma de conciencia del gobierno con respecto a los sentimientos del pueblo, está la clave de la anulación de los cacicazgos, monopolios y camarillas del viejo régimen. En todo caso, pueblo y gobierno unidos por las vías de una democracia indudable, son la garantía de triunfo frente a los desafíos de esos traicioneros adversarios; cualquier asimetría o desajuste podría llevar al fracaso.

Régimen fuerte, Estado débil

Ugo Pipitone

Hace algunos días el Instituto Matías Romero fue la sede de una interesante conferencia sobre las experiencias del socialismo en Africa. La conferencista fue la doctora Naomi Chazan de la Universidad Hebrea de Jerusalem.

En cierto punto de su exposición (que sólo empobreciendo podría intentar sintetizar aquí) y refiriéndose a Angola, Etiopía y Benín, la doctora Chazan propuso una idea que trasciende los países mencionados y que me parece de gran interés. Planteó la posibilidad de convivencia, en algunas experiencias nacionales específicas, entre un régimen fuerte y un Estado débil.

A primera vista parecería ésta una posibilidad irreal y una idea que se contradice con sus propios términos. Sin embargo no es así. ¿Es tan difícil imaginar regímenes fuertes forjados al interior de Estados de bases endebles? Plantear así las cosas es plantear uno de los temas centrales del atraso económico: en la historia del siglo XX ningún país accedió a la conformación de estructuras económicas dinámicas e integradas a escala nacional sin contar con el soporte determinante de una organización estatal fuerte. Pero, dicho esto, queda un detalle: ¿qué significa *Estado fuerte?* Podríamos intentar acercarnos al problema sugiriendo dos posibilidades. Un Estado fuerte es un Estado capaz de regir a la sociedad normalizando y fiscalizando autoritariamente sus comportamientos en el consenso de la sociedad misma o con pequeñas dosis de disensión. Pero un Estado puede considerarse fuerte también cuando es capaz de expresar las prácticas y voluntades sociales orientándolas hacia objetivos alcanzables con un mínimo de control represivo. Dicho de otra manera: un Estado puede ser fuerte porque intenta exitosamente congelar a la sociedad (por un tiempo siempre limitado) o porque evoluciona con ella en el intento de expresar sus aspiraciones de fondo.

¿Podrá sacarse de lo anterior alguna lección? Tal vez dos.

La primera. Un régimen fuerte surgido de un Estado débil no puede hacer otra cosa que reproducir los factores de debilidad del Estado que lo produjo. La distancia entre la fuerza aparente y la debilidad real sólo puede llenarse por medio de recursos retóricos. Me explico con un ejemplo: el ladrón oficial que no pierde oportunidad de hablar en nombre de la patria y sus intereses superiores hasta llegar a engañarse a sí mismo.

La segunda. En el ámbito de la economía mundial no hay salidas del atraso sin Estado fuerte, ya que los mecanismos "espontáneos" existentes se limitan a sancionar las relaciones de fuerza que operan en la base de un mundo dividido. Corea del Sur en los años 60 y 70 construyó un "modelo" tanto como lo hizo China en los años 50 y 60. En el primer caso, la fuerza del Estado consistió en su capacidad para controlar en forma férrea a la sociedad mientras la burocracia estatal promovía, con gran determinación y eficacia, un proyecto de crecimiento e industrialización. En el segundo caso (sin olvidar que en varias oportunidades el Estado asentó su fuerza en estrictas medidas de autoridad), las instituciones del Estado se consolidaron justamente en la medida en que supieron promover y apoyar comportamientos sociales orientados a la multiplicación de las iniciativas y las formas de creatividad colectivas.

Aunque sea a riesgo de ser malinterpretado, voy a intentar una síntesis: democracia y dictadura pueden ser bases adecuadas para la activación de procesos poderosos de salida del atraso económico. Entre fines del siglo XIX y comienzos del XX, Suecia y Japón fueron ejemplos indiscutibles de esta doble posibilidad. En ambos casos Estados fuertes, si bien en sentido opuesto.

La gran diferencia entre un Estado fuerte

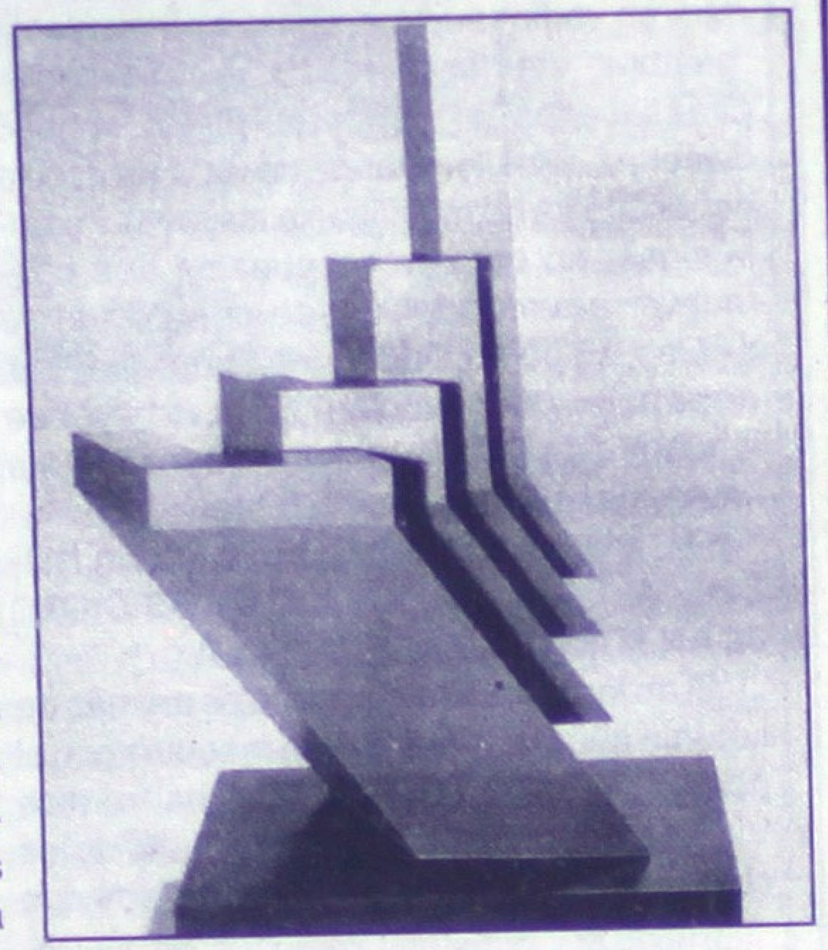

democrático y un Estado fuerte dictatorial es que, hasta ahora, los segundos muy a menudo han producido elevados crecimientos económicos al costo del militarismo, la agresión externa y la represión al interior; mientras, los primeros han evolucionado hacia formas superiores de convivencia civilizada, tanto hacia adentro como hacia fuera de sus fronteras.

Para ser instrumentos de desarrollo, tanto la democracia como la dictadura necesitan de burocracias al mismo tiempo eficientes e idealistas, capaces de vivir y producir valores compartidos por las grandes mayorías que buscan superar presentes intolerables.

A falta de la fuerza real del Estado, y pensando en la actualidad latinoamericana, los regímenes fuertes sólo son remedos baratos que apenas pueden llenar el vacío entre instrumentos (inadecuados) y objetivos (inalcanzables) por medio de mezclas indigestas e inefectivas de *Realpolitik* y demagogia.

Homenaje a los conquistadores

Abraham Nuncio

La efigie de Diego de Montemayor, fundador de Monterrey, luce reproducida en muy diversos puntos de la ciudad. Del diseño y otras claves se desprendió el homenaje a los conquistadores en que se convirtió la celebración del cuarto centenario de fundada la capital de Nuevo León.

Montemayor aparece con la armadura puesta, es decir, como todos los súbditos de la corona española que vinieron a América con la misión específica de someter por la violencia a la sociedad indígena. Era la premisa de la Conquista y aquello en que debía traducirse: esclavismo y otras formas de explotación humana, despojo de tierras y exportación de las riquezas locales a la metrópoli. Esa imagen del aniversario fundacional de Monterrey no es gratuita: forma parte de la cultura dominante en Nuevo León. Textos, monumentos, nomenclatura de calles, celebraciones. En ellos se glorifica a los conquistadores de mayor jerarquía, casi todos esclavistas, y se vilipendia o desaparece de la historia a los indios. Aniquilados o extinguidos los de las tribus que resistieron hasta la última flecha, de ellos no quedó siquiera la inspiradora visión de los vencidos. La otra visión, la de quienes los combatieron a muerte en el nombre de Dios, primero, y del Progreso después, fue la que se impuso. Alonso de León, el primer cronista del Nuevo Reino de León y encomendero él mismo, dio la pauta: "Aquí (el Nuevo Reino de León) sólo es donde el barbarismo se ha recopilado...los hombres, dejando la naturaleza, no la forma, se han convertido en fieras; olvidando el fin para el que fueron creados, sin reconocimiento a Dios ni rey, dando superioridad a cosa criada".

Los indios, pero también los demás representantes de la resistencia al poder dominante (bandidos, ejidatarios, obreros y sus líderes), no fueron convidados a los eventos del Monterrey 400. Conquistadores y empresarios llenaron el cupo.

Por cierto, invitados de gran rango y honor fueron –en el remoto caso que pudieran apersonarse como tales- los reyes de España y el Papa. Los organizadores de la fiesta de aniversario, encabezados por el entonces alcalde panista Jesús Hinojosa, viajaron a Madrid y Roma con el propósito de invitarlos personalmente al festejo. En la iniciativa puede entreleerse el integrismo (poder compartido entre el gobierno y la Iglesia) que parecía inscrito en la arqueología del PAN. No: está vivo y retozante. A esta tendencia han contribuido los gobiernos priistas más recientes, de manera muy señalada el de Carlos Salinas de Gortari. Su antecedente moderno se dio en América: la conquista y colonización del continente fueron producto de un acuerdo muy claro entre el papado católico y los reyes de España.

En la celebración oficial de los 500 años del "descubrimiento de América", la genuflexión implícita en el reconocimiento del hecho como *el encuentro de dos culturas* fue un atenuante a la brutalidad de la Conquista; en Monterrey, el atenuante se tornó en homenaje al genocidio que la conquista significó para los habitantes

originales de América.

Diego de Montemayor refundó la Villa de San Luis Rey el 20 de septiembre de 1596. Del virrey Gaspar Zúñiga y Acevedo, conde de Monterrey, Montemayor tomó el nombre para imponérselo a la capital del nuevo Reino. La llamó Ciudad Metropolitana de Nuestra Señora de Monterrey (sus casas no llegaban a 20), movido por la ambición y no, como dicen algunos historiadores locales incensario en mano, por su carácter de visionario. Fundar un campamento y hacer de él la capital de un reino no le habría hecho mayor gracia a Su Majestad Felipe II, principal morador de El Escorial, en sí mismo una lujosa ciudad. Al "reino de anillo" que era el Nuevo Reino debía corresponder, pues, una capital de dimensiones metropolitanas, también "de anillo". Por otro lado, el espíritu de la contrarreforma no podía faltar en el bautizo; de aquí la referencia a una de las máximas figuras de la hagiografía católica.

La única estatua de un indio que se conoce en Monterrey, y ello por razones convencionales, es la de Cuauhtémoc. Salvo sus propias enormes tallas en la roca viva, de los indios no existe ni testimonio ni reconocimiento alguno. A nadie se la ha ocurrido jamás esculpir la estatua del indio desconocido.

Los indios son los expulsados de la historia de Monterrey: no sólo los que jamás se rindieron, los que no aceptaron cambiar su vida por servidumbre; también es notoria la ausencia de aquellos que colaboraron con los españoles –los tlaxcaltecas, sobre todo- para someter a los indómitos paisanos y quienes dieron lugar al mestizaje en la región.

Una guerra de independencia, dos revoluciones –la de 1857 y la de 1910- y una etapa de reivindicaciones populares –el cardenismo- no pudieron rescatar para los habitantes de Nuevo León el significado de la voluntad de un pueblo que defendió con feroz valentía su territorio, su vida y su dignidad.

A la memoria de los vencedores opongo aquí el recuerdo de los vencidos, tan crueles y feroces como lo fueron sus enemigos blancos pero exentos, a diferencia de éstos, de haber tomado la iniciativa de la conquista. Conquista y no colonización, preciso es subrayarlo.

La identidad de los pueblos no puede fincarse en la glorificación de hechos y hombres contrarios a la paz y a la vida. La Conquista fue un hecho violento y sus protagonistas fueron unos bárbaros. Otra cosa muy diferente fue la mezcla cultural que de ella dolorosamente surgió y a la que debe valorarse de diferente manera.

Del trauma de la conquista, actualizada en el coloniaje y en el imperialismo, aún no nos recuperamos. Menos nos recuperaremos con torpes recaídas tales como lo fue la celebración del cuarto centenario de la fundación de Monterrey.

Al fin...la educación

Jesús González Schmall

A querer o no, la propuesta de Labastida de dar computadoras y clases de inglés a los alumnos de primaria de toda la República, detonó la discusión sobre el tema y, poco a poco, lo situó en el primer lugar de las propuestas de los candidatos que se han tenido que pronunciar al respecto. Abstracción hecha de la verdadera intención de los pretensos a la presidencia, lo cierto es que la peor calamidad que nos pudo ocurrir a los mexicanos en los últimos tiempos es el ver a nuestra universidad paralizada y postrada en una serie de negociaciones por demás absurdas, si se miden en función del abandono de la misión fundamental de la institución que es la de la salvaguarda de nuestra historia, nuestra cultura, nuestra ciencia y nuestra capacidad de construir el pensamiento y la acción de un México libre, autosuficiente e independiente.

La barbarie se ensañó al extremo de que un grupo de huelguistas llegaron hasta el domicilio del maestro emérito Ignacio Burgoa, que ha dedicado gran parte de su vida a la cátedra, al estudio, a la promoción y desarrollo del amparo como medio ejemplar entre las instituciones jurídicas del mundo, para la defensa de las garantías del gobernado; y en este lugar pintarrajearon y colgaron vísceras de animales, amenazando a la familia y lanzando denuestos contra el jurista que se atrevió a disentir con el Consejo Nacional de Huelga al proponer que, sin suspender las clases, se pusieran a debate las ideas, propuestas y posiciones sobre una reforma universitaria de fondo (no hubo una sola autoridad que interviniera).

El hecho revela con elocuencia la crisis educativa que han soslayado los candidatos y que apenas se empiezan a oír tímidos o muy generales planteamientos sobre este crucial y fundamental aspecto de nuestra vida nacional. Bien había señalado Jorge Carpizo desde que siendo rector elaboró aquel cuadro de debilidades y oportunidades de la UNAM, que, finalmente, la casa de estudios superiores no recoge sino lo que le envía la educación en niveles precedentes y que si, con acierto, se quiere incidir en beneficio del México del futuro se tiene que trabajar duro y responsablemente en los niveles educativos primarios y secundarios principalmente.

De aquí que el que los candidatos propongan mayores presupuestos públicos para educación ya sea en cifras totales (Labastida ofrece 70 mil millones anuales) o de porcentaje del PIB (Fox ofrece el dos por ciento) o de cambio de contenido y calidad (Porfirio Muñoz Ledo la propone hacia una formación integral), lo cierto es que, poco a poco se descubre, en la causa de nuestra declinación o descenso en la calidad de vida y falta de perspectivas de soluciones firmes y consistentes hacia el futuro, una indudable razón que lo es el descuido y silencioso deterioro de la función educativa como responsabilidad del Estado. La comparecencia de los dos candidatos que aparentemente tienen la delantera, Labastida y Fox, ante el Sindicato Nacional de Trabajadores de la Educación para presentar sus propuestas ante el Comité Nacio-

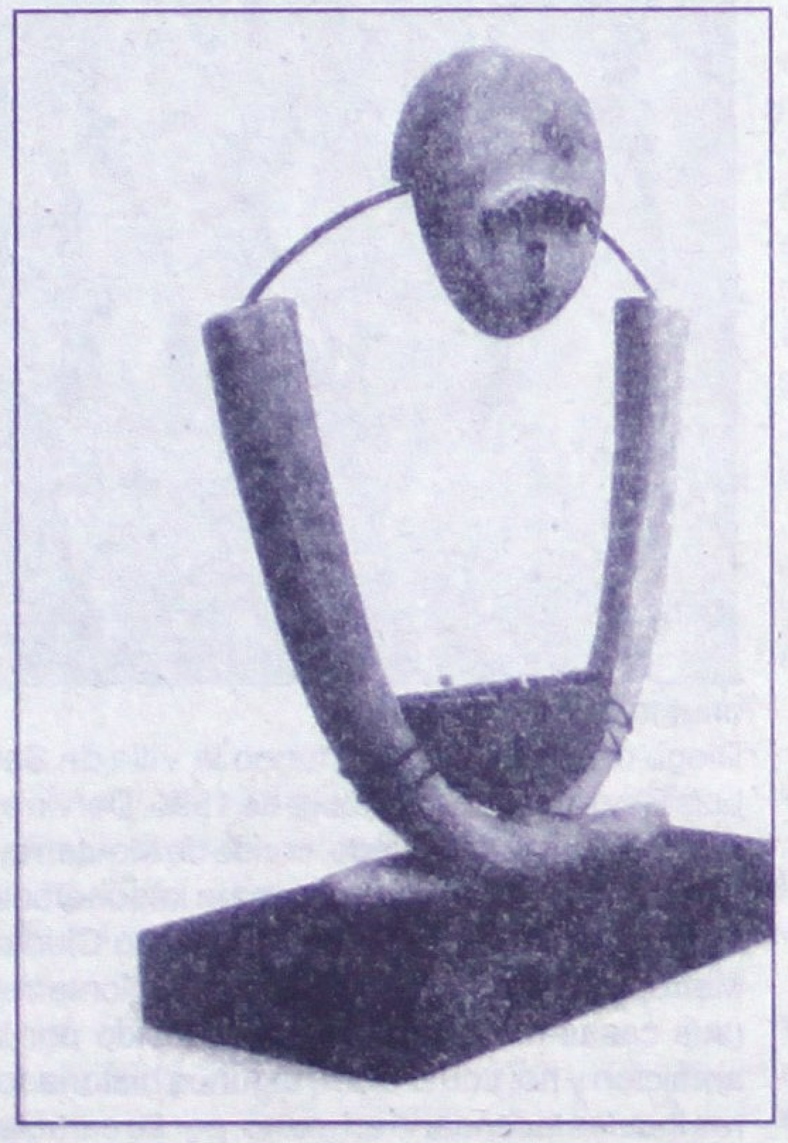

nal de Acción Política que preside Elba Esther Gordillo, logró que ambos precisaran con más detalle y ante maestros que los fiscalizaran, el capítulo educativo de sus plataformas políticas. Sería imposible entrar en este espacio a cada uno de los aspectos que se abordaron pero basta decir que se llegó al extremo de que Fox en otro de sus ya comunes actos de rectificación, se pronunció por la educación pública, gratuita, laica y popular. Al igual que Labastida, pero con mayor limitación, se ganó el aplauso de los mentores ofreciendo computadoras, si bien no para todos los grupos o niveles como lo hizo el candidato priista, aunque sí, al menos, para cada una de las escuelas.

Quisiéramos creer que por fin la educación se sitúa en la prioridad nacional por excelencia. Son logros, que se miden a largo plazo, pero que se detectan fácilmente porque la educación entra por los poros de la familia y la retroalimenta ésta, al saber el reconocimiento que el Estado le concede y la importancia que la sociedad le otorga, con lo que se traslada inmediatamente en mejoría de comportamientos comunitarios, tanto en el respeto a normas de convivencia con los demás y con los bienes públicos, como hacia un interés de superación, accediendo a la cultura y a bienes del conocimiento que enriquecen más que los efímeros espectáculos consumistas.

Retomar al maestro de América, José Vasconcelos, que llegó hasta el más recóndito rincón de la patria para despertar el amor por la cultura regional y universal. Que, contra las tendencias agringadas de lo fácil, enseñó a los educandos a valorar y a pensar en su identidad y en sus proyectos. Educación que no escatimaba esfuerzos tratándose de construir el mañana, hasta que la insidia política del obregonismo y el callismo la truncó no para cancelarla, sino para posponerla hasta que renaciera el patriotismo y se volviera a hacer de la tarea educativa plural y nacional, el centro de la función del Estado y la sociedad, que diera seguridad de que desde el preescolar, la primaria, la secundaria, la preparatoria y la profesional, hubiera la continuidad de valores y conciencia clara de que el bien de todos es el bien propio y que ello es obra de la dedicación, el trabajo y la corresponsabilidad.

La educación inicial, la superior, el sentido de nuestra universalidad y su misión fundamental, son demandas nacionales que no pueden quedar sujetas a la temporalidad de gobiernos, cuando sus logros o deficiencias trascienden los tiempos y efectos a toda la República.

Si hubiera seriedad en un gobierno próximo, ésta sería el punto de partida.

dirigencia cenecista, la decadencia de los viejos líderes corporativos del sector rural. ¿No ven cómo andan casi a gatas los Carrillo Palomera, los negros Hinojoza, los Saturninos González Ismerio, los Chapaillas Medina Lomelí, y toda la fauna de los dinosaurios ejidales? Tengan clemencia de ellos, por amor de Dios. Pero la "mamá buena" se repliega una vez más hacia las manipulaciones de antaño: vociferaciones discursivas, autoritarismo ante las exigencias internas, simulación en los procesos de elección, acarreo en mítines y marchas, promesas de "gestoría" y tantas y tantas maniobras decrépitas sacadas de la tumba del profe Graciano Sánchez. Las bravatas de la burocracia cenecista ya no movilizan a las masas campesinas, no ofrecen propuestas que conmuevan a las conciencias de los productores rurales, su poder de convocatoria ya es carroña pura. ¿Renovación? Sí, tú, ni trayendo la momia de Ursulo Galván a bailar en las fiestas del ejido de San Vicente.

"NO CAMBIARA LAS COSAS DE LA NOCHE A LA MAÑANA LA OPOSICION" JUAN MANUEL QUINTANILLA

...¡Si no las cambiamos nosotros en más de setenta años de lucrar a toda máquina con el poder! ¡Puro circo, maroma y teatro, dice Vicente Rodríguez Cuevas! El guerito de los cinco anillos no parece darse cuenta de que

los candidatos priistas actúan bajo sospecha, pero persisten en sus tácticas anquilosadas, que más y más los alejan de la simpatía popular. La gente puede acercárseles, por gusto o arrimada a fuerzas, pero rechaza la grosera manipulación que presiente, y nadie les cree sus promesas de última hora, porque buscan al nopal nomás cuando tiene tunas. Aunque los abanderados tricolores lo nieguen, bien saben que la gente sabe que son benefactores del pueblo, ellos sí, de la noche a la mañana. ¿De dónde tan saludadores, tan atentos, tan amables con la raza de las colonias, de los ranchos, de la sierra? Como dice Pancho Pérez Perales, se los agarraron de La Virocha y con sombrero.

"RESUELTO PROBLEMA DE FRIJOLEROS"

...¡Ajúa! ¡No que no, malandrines! ¡Dijeron que no podrían con el tercio! Con el problema del frijol se demostró que ya no es posible hacer frente a las tareas que entraña una reorganización integral de la economía regional contando con políticas atrasadas. El problema fundamental que enfrenta desde hace muchos años la producción agrícola, sobre todo del sector ejidal, es justamente el de la comercialización. Por no haber entendido a tiempo esta cuestión fracasaron siempre las instituciones creadas para apoyar al campo y miles de millones se han perdido en ese esfuerzo fallido, como fue el caso dramático del FONAFE. Desde ahora se debe prever todo el entramado de la comercialización para la próxima cosecha no sólo de frijol, sino de todo lo que se produce en las tierras bajas y altas nayaritas.

"OFRECE RESPETO EL SNTE PARA EL GOBIERNO"

...¡Si quieres lo firmo para que lo creas! ¡De perdida te cuento una de vaqueros! Lo cierto es que las oligarquías económicas, políticas y sindicales, echaron a andar sus mecanismos de autodefensa, porque se sienten amenazados en sus privilegios, perciben que la sociedad nayarita ya no está dispuesta a tolerar la prevalencia indefinida de los cacicazgos, que ya no tarda la rebelión definitiva de las bases, por décadas férreamente sometidas, explotadas, humilladas por las oligarquías pragmáticas, que llegaron al colmo del cinismo de trasladarse el poder de padres a hijos. Las organizaciones que siguen siendo monopolizadas por una oligarquía tradicional, como es el caso de la magisterial, son formas patrimoniales de ejercicio, contra la sociedad, de un poder acumulado; son expresiones de una concepción totalmente atrasada: del Estado patrimonial dividido y subdividido entre grupos privilegiados cuyo anacronismo, torpeza y voluntad de acumulación de poderes, privilegios, abusos, les ha hecho incompatibles con la economía y la política modernas.

"QUE CACIQUES NO MEZCLEN LO LABORAL CON LO POLITICO" ISABEL CAMPOS

...¡Para los caciques, en política todo se vale! ¡Zancadillas, puñaladas por la espalda, descontones, fintas y trompones! La confrontación apenas empieza, todavía habrá cruentas guerras internas, pronto vendrá la madre de todas las batallas, el desmantelamiento definitivo de cacicazgos, monopolios y camarillas. La reacción de los intereses afectados puede ser capaz de inhibir el proceso de transformación económica, política y social del estado. La tarea de la sociedad civil nayarita, que aspira a la transición democrática es pues muy grande e implica enfrentar y superar desafíos verdaderamente mortales de los grupos de poder político más atrasados, que echarán mano de todos los recursos antes que perder sus privilegios, armados y consolidados a lo largo de varias décadas.

"VAMOS A HACER FRENTE A LAS EMBESTIDAS DEL GOBIERNO DEL CAMBIO" SERGIO SANDOVAL PAREDES

...¡Lo dicho comendador, la pelea es a muerte! ¡Como dijo Don Fidel, sólo nos quitarán del poder sindical con las patas por delante! Cacicazgos, monopolios y camarillas están debilitados, pero la disputa por el poder es en serio y la respuesta por parte de quienes ven amenazados sus intereses será, cuando menos, del mismo tamaño de lo que está

en disputa. Así lo indican las amenazas de los neodinosaurios, como el alcalde samariteco. Las organizaciones corporativas han impedido durante décadas la organización libre, gremial y política, de distintos sectores de la sociedad y cuando éstos empiezan a volcarse hacia las demandas democráticas, los cacicazgos más aislados quedan con la cara hacia el pasado, exhibiendo el carácter enmohecido de las vetustas dirigencias sindicales, que sin embargo, todavía pueden asestar golpes demoledores. El affaire del transporte demostró que los cacicazgos, monopolios y camarillas son lastres del viejo régimen priista, que deben erradicarse cuanto antes.

No es la República de las letras, es...

S/COMUNICADOS/CRESTOMATIA DE ENTREVISTAS/DECLARACIONES/COMUNICADOS/CRESTOMATIA DE

"COORDINARA ALEJANDRO GONZALEZ SANCHEZ ACCION ELECTORAL DE CANDIDATOS PRIISTAS"

...¡Con los chivitos y el caimán, donde me pongan respondo! ¡Coordino, encauzo, combino, conecto y hago chambritas! Al profe,

político, cantante, cañero, dirigente agrario, diputado federal por suplencia, le cae bien lo que dice García Márquez en "*Cien años de soledad*" que el tiempo no pasa, sólo da vueltas. Ahí lo tienen, otra vez como los gatos, vuelve a caer parado, de nuevo en el recicle de la talacha priista, esculcándole la verija a lo profundo del voto rural, para ver si así, de perdida, ganan los grises abanderados tricolores, que ahora sí están sintiendo el ambiente, como dice la canción cantinera, "muy cerquita del infierno". ¿Hay un dispositivo en la mente de los ambiciosos del poder que les indique en qué momento detenerse antes del desastre, y si lo hay por qué no lo atienden? A ver si la manita que les va a echar el aventajado discípulo de Adolfo Orive los salva del desastre.

"SE PRORROGARA LA CREACION DEL INSTITUTO DE LA MUJER NAYARITA"

...¡Como dijo Augusto Monterroso, cuando crearon el INMUNAY, se había acabado el sexenio! Pues si, como estaba hecho a la medida de la hoy candidata del sombrero bien puesto a senadora y ella se peló a la pepena del voto y ni adiós les dijo, se ha postergado el funcionamiento del INMUNAY. Hay que buscar pronto el relevo, limar contradicciones sobre su órgano directivo y acelerar el proceso de construcción de esa nueva institución, que será idónea para las nuevas realidades de las féminas nayaritas; lo que urge es empezar a construir el mundo del futuro para ellas. La fuerza de la institución radicará en la calidad de su integración y en el valor moral de sus integrantes. Por ello, habrá que fijarse muy bien en la dama que vaya a estar a la cabeza, para que no salga otra vez con la terrible de que "aviento el arpa, ya no toco, porque me dieron nuevo juguetito".

"NIEGA RITA ESQUIVEL APOYOS DEL GOBIERNO PARA SU CAMPAÑA"

...¡Si la envidia fuera tiña, cuántos tiñosos hubiera! ¡Lo que les duele es el éxito de mi larga trayectoria política! En el torneo de tontería y patetismo en que finalmente se convirtieron las campañas electorales, la degradación llega al rumor, el chisme, la calumnia fácil y barata. Por ello no sorprende escuchar en los mentideros políticos que "se dice, se afirma, se cuchichea" y hasta escándalos propagandísticos se hacen, de que la candidata del sombrero bien puesto recibe generosos, luengos respaldos oficiales. Qué bueno que aclare paradas, habida cuenta que uno de los vicios más irritantes y dañinos del autoritarismo mexicano fue el amiguismo. Esta mala costumbre permitía a funcionarios y políticos disponer a su antojo de los cargos y recursos públicos y colocar en ellos a sus amigos. Fueron muchos los que alcanzaron ciertas posiciones gracias a su amistad o a su relación familiar con el presidente fulano, el secretario zutano o el gobernador perengano. Así que ¡cuentas claras, amistades largas! ¡Ah raza, tan suspicaz!

"CONFIRMA NARANJO SU COMPROMISO CON LAS CLASES DESPROTEGIDAS"

...¡Me queda a la medida el sayal armani de redentor de los jodidos! Ahí tienen mis primaverales votantes, el esplendor de las prácticas políticas al más viejo estilo del populismo narodnikiano del candidato ex comunista. Resulta que al Naranjito de Sinaloa ya le empalaga enseñar sus capacidades histriónicas en el espectáculo electorero. ¿Cómo puede ser progresista una propuesta seudo izquierdista anclada en el más adocenado y vulgar populismo, que no se diferencia en nada del populismo de derecha tan en boga, salvo por el color de los pendones? Explotando la más rancia e impúdica manipulación de "apoyo a las clases populares y familias marginadas" la izquierda no puede ser más que errática, titubeante y acomodaticia. Es el viejo paternalismo populachero priano, nomás que reciclado. ¿No les dará para más el cacumen?

"REALIZARA LA UAN REUNIONES DE CANDIDATOS A SENADORES CON ESTUDIANTES" CASTELLON FONSECA

...¡No permitirá la UAN intromisiones de candidatos: SPAUAN! Ah, que mis peleoneros directivos universitarios, ya pónganse de

acuerdo y no se exhiban tan feamente. El dirigente de los maestros dice que no, que por ningún motivo se permitirá que se politice a la máxima casa de estudios y aluego luego el mero mero rector lo contradice y golpea el atril diciendo que ¡sí!. ¿Quién los entiende, pues'n? Independientemente de esas rencillas domésticas (no de domésticas) que se cargan desde hace tiempo los dos personajes, resulta positivo construir ese foro en la UAN; es fortalecer el pluralismo y la diversidad como parte irrenunciable de la democracia, que supone un conjunto de hábitos, de reglas, de moralidad, de formas de pensar y de actuar en la política que sólo pueden surgir a través de un proceso de enseñanza-aprendizaje, sobre todo entre las nuevas generaciones y especialmente con la juventud universitaria. En las circunstancias difíciles del proceso de cambio que vive Nayarit, es provechoso contribuir a enriquecer el debate, auspiciar y hasta propiciar el encuentro de las ideas, pasando de la mera discusión sobre las personas, al debate sin tapujos de los "modelos", las propuestas y programas que sostienen unas y otras fuerzas, unos y otros grupos de interés. Todo ello en el horizonte magnífico del campus universitario.

"SE REESTRUCTURARAN LOS COMITES MUNICIPALES CAMPESINOS PRIISTAS" HILARIA DOMINGUEZ ARVIZU

...¡Dejad que los muertos reestructuren a sus muertos! ¡Dónde están que no los veo, truchimanes del voto verde! Con cuáles ojos divina tuerta, se van a rehabilitar los comités, si es incurable el debilitamiento de la

EL BALCON NACIONAL

Nuestro viacrucis

Luis Hernández Navarro

La vida política nacional se ha enrarecido y descompuesto de manera alarmante. Con celeridad se ha desintegrado la ya de por sí erosionada cohesión social; se han desbordado los movimientos populares y se han desnaturalizado los canales institucionales para la resolución de conflictos. Nada indica que se trate de una situación pasajera.

En unos cuantos meses se han sucedido denuncias por corrupción en contra del hoy secretario de Turismo, iniciativas para invalidar el registro como candidato a jefe de Gobierno del DF de Andrés Manuel López Obrador, maniobras para exculpar a los presuntos responsables del asesinato del conductos de televisión Paco Stanley, conversión de las televisoras en Ministerio Público, campañas para desacreditar a Samuel del Villar, propuestas de juicio político en contra de Rosario Robles, dos entradas de la policía a la UNAM y la detención de los dirigentes del movimiento estudiantil, la degradación de los organismos de defensa de los derechos humanos, el incremento de la violencia asociada al narcotráfico, la aparición pública de dos nuevas organizaciones guerrilleras, el soborno a diputados opositores para que se incorporen a la bancada del PRI, el trasiego de militantes del partido del gobierno al PAN, y la intensificación de las protestas de productores de leche, frijol, café y granos básicos.

Muchos de estos problemas están enmarcados y condicionados por la coyuntura electoral; aunque formalmente no tienen que ver con las disputas entre candidatos, buscan deslegitimar o entorpecer el quehacer de los actores de la contienda. Otros, en cambio, reflejan con claridad la crisis del sistema de partidos realmente existente, la falta de canales institucionales para la resolución de conflictos y la desvinculación creciente de los institutos políticos de los movimientos sociales emergentes.

La mezcla es explosiva: partidos fragmentados y carentes de credibilidad, un pleito a muerte dentro de la élite política, así como la incapacidad de ésta para representar e incluir a los nuevos damnificados sociales, y la emergencia de los siempre excluidos; todo ello apunta tanto a la desintegración del sistema como a la pretensión de mantener una cierta cohesión por la vía autoritaria.

La contienda electoral es el terreno natural de confrontación y encono entre partidos y candidatos; en ella se disputa el acceso a la representación política. Por más civilizada e institucional que sea la competencia es lógico que las pasiones entre los adversarios se desborden. La sucesión presidencial en México no

tiene por qué ser la excepción. Lo que no resulta sensato es que el precio a pagar por ello sea desmantelar el entramado institucional encargado de regular la contienda.

En un país en el que la corrupción, el involucramiento con el narcotráfico y la falta de ética de una parte significativa de la clase política son una constante, sería un absurdo hacer a un lado la denuncia personal y limitarse a dar a conocer propuestas programáticas. Si la disputa por el poder es en serio y hay un evidente hartazgo en muchos sectores de la población con las maneras de gobernar y la conducta de las funcionarios públicos sería un absurdo hacer a un lado las acusaciones en su contra.

Una campaña electoral así tiene, sin embargo, dos costos evidentes. El primero es desacreditar el conjunto de la actividad política dejando a salvo sólo a personalidades. El segundo es que la respuesta a este desafío por parte de quienes ven amenazados sus intereses será, cuando menos, del mismo tamaño de lo que está en disputa. Ambos los estamos pagando ya.

Por vez primera en décadas el resultado final de los comicios es incierto y hay posibilidades reales de alternancia en el poder. No obstante, esta opción no se ha traducido aún en grandes movilizaciones electorales ni en la creación de un estado de ánimo masivo a favor del cambio. La duración y el bajo nivel de las campañas, el secuestro de las candidaturas al Congreso por los aparatos partidarios en detrimento de las representaciones ciudadanas y la falta de credibilidad en los procedimientos electorales han provocado cierta fatiga electoral.

Y mientras los candidatos compiten en evidente desigualdad por el voto de los electores, la policía entra a la UNAM ante la indignación de la mayoría de la comunidad y el apoyo del vocero del CEN del PRD; los productores de leche derraman cientos de litros del lácteo frente a las oficinas de Secofi; el Consejo de Ancianos de Yalálag sigue en la cárcel; los dueños de carros *chocolate* bloquean las calles de la ciudad de México, y dos nuevas organizaciones guerrilleras realizan acciones de hostigamiento militar y propaganda armada.

Es nuestro viacrucis.

cripticos
LA IMAGEN Y EL MENSAJE

Por Francisco Javier SANDOVAL TORRES

MARIA EUGENIA JIMENEZ
"El enemigo del PRD a vencer es el Poder Ejecutivo de Nayarit". Es increíble la terrible división y el rápido debilitamiento de las fuerzas de apoyo al proceso de cambio. El costo será muy alto: la restauración del viejo régimen priista al final del sexenio.

MANUEL STEPHENS GARCIA
El único que salió en defensa de la imagen y el prestigio del gobierno, ante los ataques fortuitos y fuera de foco del cobarde enfermo mental poblano que anda regando cieno por todo el país, envileciendo la campaña del sinaloense.

CUAUHTEMOC CARDENAS
"Una vez que el candidato priista Francisco Labastida está perdido y no va a ganar, la estrategia de la Alianza por México se centra en derrotar al aspirante de la derecha y exhibir la simulación con la que engaña a la población".

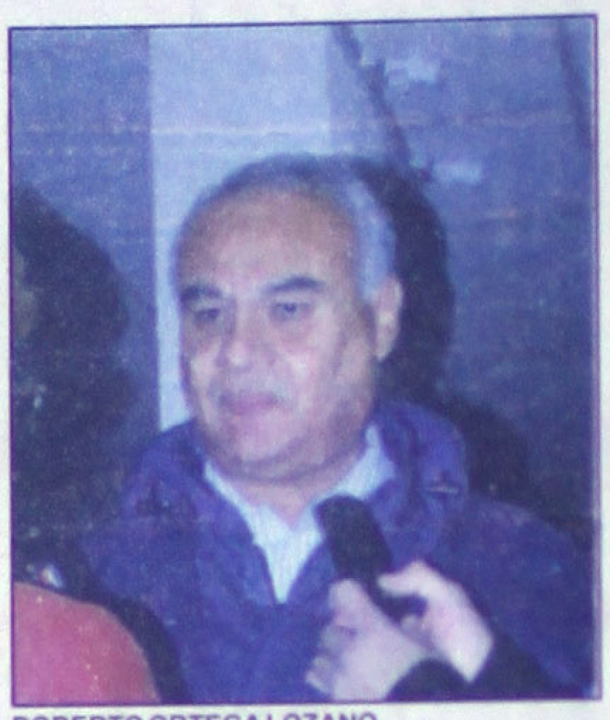

ROBERTO ORTEGA LOZANO
El monopolio del transporte planteó su primer desafío a los poderes constituidos con violencia política abierta. Al sentir la reacción de la ciudadanía, que les manifestó absoluto repudio, por táctica retrocedieron fingiendo aceptar un acuerdo. Volverán a las andadas.

SALVADOR MUÑOZ HERNANDEZ
Sintió el filo del machete [illegible] magisterial y reculó asustado [illegible] do perdón de manera sumisa y [illegible] respetos a quienes lo humilla[illegible] mente acusándolo de injerencia [illegible] Con estos guerreros cobarde[illegible] yecto del cambio está perdido.

MANUEL BARTLETT DIAZ
Secretario de Gobernación de Miguel de la Madrid, relacionado con asesinatos de Manuel Buendía, Carlos Loret de Mola y agente de la DEA Enrique Camarena. No puede ingresar a EU. Correría la suerte de Rubén Zuno y Mario Ruiz Massieu. ¿Cuál autoridad moral?

ROBERTO HERNANDEZ
Dueño de BANAMEX. En 94 dijo que si perdía el PRI sobrevendría el desastre. No ha dicho nada en el 2000. Su definición será más que relevante, porque todo indica que ahora apoyará al candidato del PAN, quien les garantiza el mejor futuro a los banqueros.

ALFONSO PEREZ RAMIREZ
Se resolvió aguda crisis del frijol, con respaldo total del gobierno, al que los ex funcionarios del viejo régimen acusaron de ineptitud e indiferencia ante el problema. ¿Qué rebuznarán ahora los corruptos caciques? ¿Qué tonteras dirá la "mamá buena" de los campesinos?

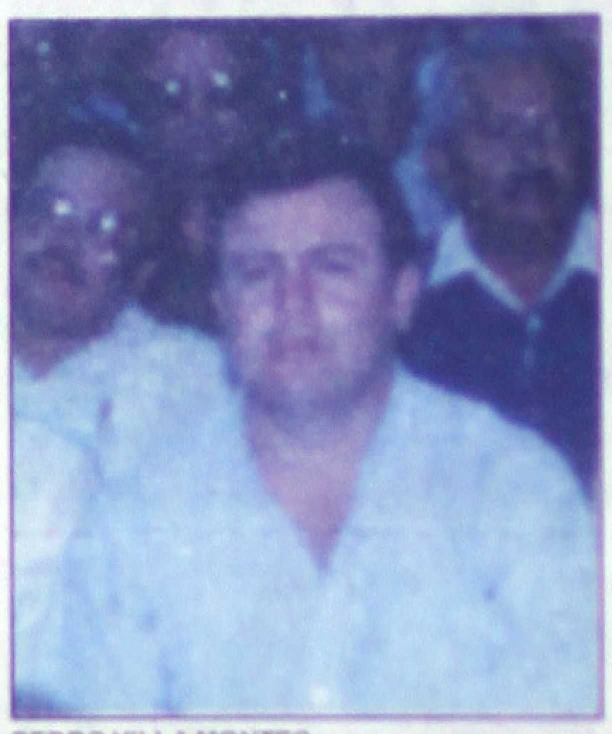

PEDRO VILLA MONTES
Inquieto y valioso líder natural de los hombres del campo. Sufrió en carne propia cruel persecución de los rigobertistas durante seis largos años; los derrotó finalmente, demostrándoles que tiene más valor civil e inteligencia que todos ellos juntos.

MANLIO FABIO BELTRONES
Formado en la escuela del [illegible] lítico y funcionario del Estado [illegible] juarista veracruzano Fernando [illegible] Barrios. Se incorpora al mando [illegible] ña priista. Va por todos los [illegible] cisos. Garantizará que el voto [illegible] sea realmente duro el 2 de julio.

FRANCISCO LABASTIDA
Honró a Ignacio Manuel Altamirano, como ejemplo en la batalla contra el conservadurismo y a favor de los avances del país, con el compromiso de luchar contra todo movimiento reaccionario que hoy pretenda regresar a México a épocas ya pasadas.

LEONARDO RODRIGUEZ ALCAINE
Repugnante "charro" mayor. Ofrece 10 millones de votos obreros a Labastida. No acepta que maestros, electricistas, petroleros, votarán contra el PRI por compromisos con el FMI para privatizar la educación y las empresas paraestatales.

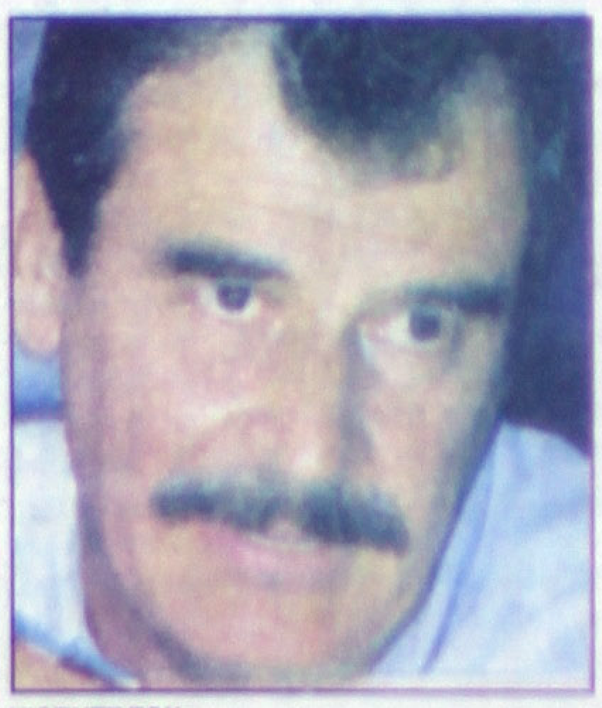

VICENTE FOX
Sigue imparable con estrategias rentables de imponer en la conciencia de los electores la certeza de que el PRI ya perdió las elecciones. Sacará en próximos días nuevo spot con letra de canción del grupo argentino Bersuit: "¡Tienen el poder...y lo van a perder!".

PEDRO LUNA JIMENEZ
El 27 de mayo concluirá exitoso VI Diplomado en Historia Regional, que se realizó conjuntamente por UAN y Congreso del Estado. Selecto alumnado tiene ahora mayores conocimientos para entender mejor el presente y futuro de Nayarit. Enhorabuena.

GERARDO MONTENEGRO
[illegible]

GILBERTO RINCON GALLARDO
Al que dicen palero del labastidismo, a huevazos y mentadas de madre lo sacaron huelguistas de la UNAM. Lo maneja Adolfo Orive, padre político de Enrique Medina y Alejandro González, cuando la robadera en grandes en el Fideicomiso.

PORFIRIO MUÑOZ LEDO
Fox sacó la sumadora para ver si le conviene seguir con el trato manteniendo la misma paga convenida a Popillo. Negocios son negocios y el traidor borrachín depreciado ya no rinde la misma utilidad; le bajarán sustancialmente el precio.

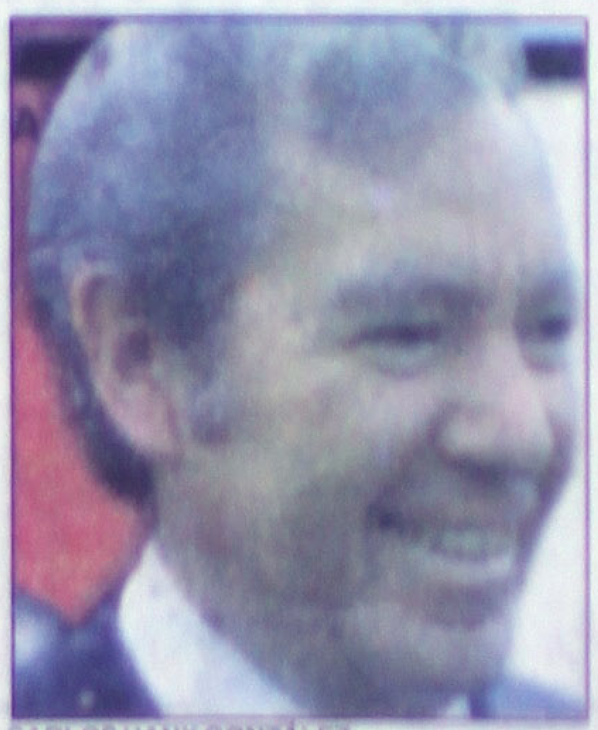

CARLOS HANK GONZÁLEZ
El capo de capos. Humilde profe de Atlacomulco venido a más. Primero lo despreciaron y luego fueron llorando a pedirle chichi. Viejo zorro, controla ya la campaña tricolor; si ganan, será el dueño del próximo gobierno. "Atraco mucho" es su divisa.

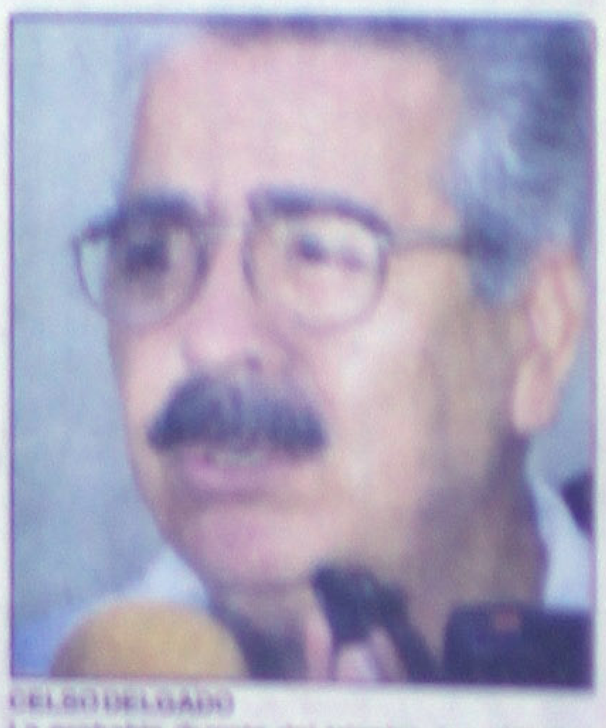

CELSO DELGADO
La probable derrota del tricolor, los obliga a incorporar a los peores, como Colón cuando abrió las cárceles para formar su tripulación. Para los nayaritas, el beso que le da a Labastida, es el beso del diablo, además le llenará la mejilla con la sangre derramada en el [illegible].

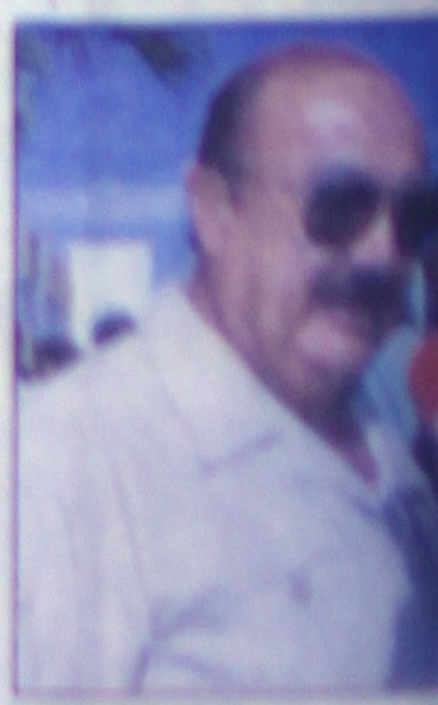

[illegible]

¡BRIAGO REVOLCO CICLISTA!

ALARMAS DETALLADO
DAI. ALARMAS
13-76-32
teléfono

Por discutir con el vejete de su marido...

¡SE MATO POR MAL DE AMORES!

Frente al penal, un joven ebrio a bordo de un Golf atropelló a un ciclista.

Porque dijo que era homosexual...

¡LLEGO HASTA SU CASA PARA CLAVARLE UNA NAVAJA!

Alejandro García
Editor
Meridiano de Nayarit
$5.00
13-49-00
11-60-92

A toda costa la querían impedir...

¡BALACERA EN BODA!

Y entre la lluvia de balas, el valiente novio se robó a la que ahora es su esposa

Frente a una gasolinera localizada por Boulevard Tepic-Xalisco, la tarde de ayer tres personas resultaron lesionadas en choque.

Policías 'gorilas', peligro para la sociedad

¡INEPTO DIRECTOR DE LA MUNICIPAL!

Porque dijo que era homosexual...

¡LLEGO HASTA SU CASA PARA CLAVARLE UNA NAVAJA!

Alejandro García/Meridiano

Tepic.- Por andar de lengua suelta, Hugo Ramírez fue atacado en su propia casa por parte de otra persona que le reclamó algunas difamaciones que había hecho en su contra y sin más, sacó una navaja y se la clavó cerca del pecho en la colonia Los Sauces.

Estos hechos sucedieron a eso de las 09:30 horas en el interior de la finca marcada con el número 103 de la colonia Infonavit Los Sauces, lugar a donde acudieron agentes policiacos para tomar nota de los hechos.

De ese lugar sacaron malherido a Hugo Ramírez Ramírez, de 42 años de edad, originario de San Juan Bautista, municipio de Rosamorada y vecino de esta ciudad, con el domicilio antes mencionado.

Al ser cuestionado en torno a los hechos, comentó que minutos antes estaba en el interior de su domicilio viendo la televisión cuando vio entrar a una persona a la que sólo conoce con el nombre de Fidel y se le notaba muy enojado.

Se le acercó y gritando le reclamó el por qué andaba diciendo que era 'joto' y repentinamente sacó de entre sus ropas una navaja de las denominadas 007 y se la encajó en cara exterior del tórax izquierdo, dejándolo malherido para después darse a la fuga con rumbo desconocido.

De este caso tomó conocimiento el agente del Ministerio Público y agentes judiciales se avocaron a la localización del agresor.

EN PARRANDA TAMBIEN LO APUÑALARON

Xalisco.- Otra persona que resultó lesionada por arma blanca la mañana de pasado sábado, ingresó inconsciente a la clínica del Seguro Social, luego de haber sostenido una discusión con un compañero de parranda.

Se trata de Antonio García Rodríguez, de 35 años de edad, originario de Tepic y vecino de Xalisco, con domicilio en calle Alejandrina número 20 de la colonia Ampliación Xalisco.

Esta persona relató ante las autoridades que tomaron nota que fue a eso de las 10:30 horas cuando sucedieron los hechos a las afueras de su domicilio cuando se tomaba unas cervezas en compañía de un amigo de nombre Salvador.

Y cuando ya estaban bajo los efectos del alcohol, comenzaron a discutir y repentinamente Salvador sacó de entre sus ropas una navaja 007 y lo hirió en hemitórax derecho, cayendo inmediatamente inconsciente y desangrándose Antonio, que fue auxiliado por sus familiares mientras que el agresor se retiraba del lugar.

Más tarde a bordo de un vehículo particular lo trasladaron a la clínica del Seguro Social donde logró recobrar el conocimiento y relató los hechos ante un agente del Ministerio Público que tomó nota.

Sobre el camellón y abajo la bicicleta terminó el Golf ayer por la tarde. (Fotos MERIDIANO/Francisco Palomares)

El joven resultó herido.

Iba zigzagueando y frente al penal...

¡BRIAGO REVOLCO CICLISTA!

** Ni el subirse al camellón salvó a Jesús Alberto Bernal que aterrorizado vio que se le venía encima un Golf*

Francisco Palomares/Meridiano

Tepic.- Con marcado aliento alcohólico fue encontrado un joven que conducía un vehículo tipo Golf, la tarde de ayer sobre el boulevard y quien terminó por subirse al camellón y arrollar a un estudiante que viajaba en una bicicleta.

El percance se registró aproximadamente a las 18:10 horas en el boulevard Tepic-Xalisco frente al Cereso, y a donde acudieron elementos de Tránsito del Estado así como paramédicos de la Cruz Roja. Se trata de un vehículo marca Volkswagen, tipo Golf, color verde, placas RES4794, que era conducido por Hugo Ivan Rodríguez, de 23 años de edad, que presentaba marcado aliento alcohólico.

Según la versión de los testigos, se conoció que el joven circulaba de sur a norte a exceso de velocidad y zigzagueando, pero al llegar frente al penal, arrolló un ciclista a bordo de una tipo montaña, color negro, de nombre Jesús Alberto Bernal Pérez, de 16 años de edad, con domicilio en Argentina y Colombia en la Moctezuma, estudiante de la prepa uno. Los amigos del lesionado manifestaron además que cuando vieron que venía el Golf, subieron las bicicletas al camellón pero ni ahí se salvaron, toda vez que el cafre del Golf llegó y se subió, aplastando la bicicleta con todo y conductor. Y debido a que Jesús resultó con una impresionante herida en la pierna derecha además de algunos raspones, una ambulancia de la Cruz Roja lo trasladó al Hospital General.

Al final, una patrulla de Tránsito llegó para tomar nota y se llevó detenido al conductor.

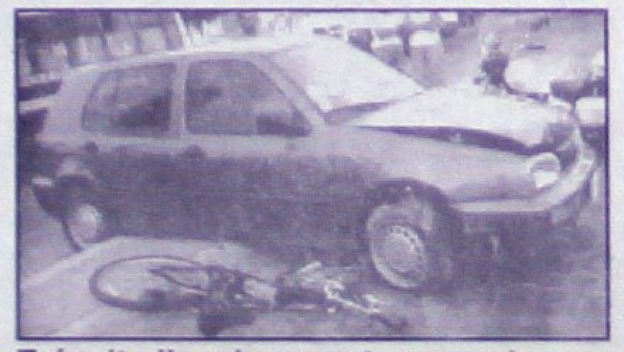

Tránsito llegaba para tomar nota.

La grúa que se llevó el auto al corralón.

Camioneta se embarró a Jetta por el boulevard

¡TRES HERIDOS FRENTE A GASOLINERA!

** Sin precaución, la pickup trataba de dar vuelta cuando le llegó el Jetta*

Francisco Palomares/Meridiano

Tepic.- Otro aparatoso accidente se registró sobre al boulevard Tepic-Xalisco la tarde de ayer metros antes de llegar al Cetis, resultando tres personas lesionadas a causa de la falta de precaución por parte de una camioneta que provocó ser chocada.

El percance fue reportado a las 15:15 horas en Boulevard Tepic-Xalisco frente a la gasolinera a la altura del Cetis 100, donde fue protagonista una camioneta pickup Ford, color negra con tinto, placas PB23834, conducida por Abel Villalobos.

Transitaba de sur a norte y al llegar a un retorno frente a la gasolinera, viró a su izquierda y provocó ser chocado en su parte posterior derecha por u Volkswagen tipo Jetta, color gris, placas HWK6519.

Este otro vehículo era conducido por [illegible] que circulaba de norte a sur el cual se impactó con su parte frontal, quedando sobre la banqueta de la acera poniente, así como la pickup a la que hizo dar un giro de 90 grados sobre la acera poniente.

Del impacto resultaron lesionados los tres ocupantes de la camioneta, la señora [illegible], de [illegible] años de edad, policontundida; [illegible], de 3 años de edad, con posible fractura en tibia y peroné izquierdo; [illegible], de 8 años de edad, policontundida. Mientras tanto, los del Jetta lograron salir ilesos debido a que las bolsas de aire se activaron al impacto contra la otra unidad. Momentos después, al lugar llegaron dos ambulancias de la Cruz Roja, donde paramédicos de la benemérita institución prestaron auxilio a los heridos que fueron llevados al Hospital General. Del percance tomó nota personal de Tránsito del Estado con la unidad número [illegible] y una grúa se encargó de remolcar las unidades al corralón.

Así quedaron después del choque los dos vehículos. (Fotos MERIDIANO/Palomares)

Los ocupantes de la camioneta, bajaron lesionados.

Llegaron ambulancias de la Cruz Roja.

El Jetta quedó con el frente destrozado.

Paramédicos auxilian a los heridos.

Tránsito llegaba para tomar nota.

Le pequeñita se dolía de un tobillo.

La otra niña estaba muy asustada.

En boda de húngaros...

¡SE DESATO LA BALACERA!

Rubén Pérez/Meridiano

Santiago Ixcuintla.- La noche del rompimiento de la feria de primavera, allá por la cancha «Solidaridad» tremenda balacera se dejó escuchar en donde unos húngaros supuestamente festejaban una celebración matrimonial.

Con relación a este asunto las autoridades ocultaron la información, y desafortunadamente los testigos de la boda no quisieron comentar nada al respecto.

Pero por vecinos de la Colonia Los Pinos nos enteramos que dos distintos grupos de húngaros se reunieron en la conocida cancha de fútbol «Solidaridad» para llevar a cabo una unión matrimonial. La cual no se realizó como se esperaba, pues a la mera hora la familia de ella no la quiso entregar pese a que el galán ya había «llenado los requisitos» ó como se dice vulgarmente: «ya había contribuido a la causa».
Desafortunadamente ignoramos si el que se echó para atrás fue la novia o la familia de ella.

El caso fue que finalmente el novio optó por robársela -de acuerdo con los datos recabados-.

Obviamente que cuando empezó el «inconveniente» las bebidas embriagantes ya habían echó efecto en las cabezas de los invitados la boda, por lo que luego de las agresiones verbales por ambas partes salió a relucir un arma de fugo que fue detonada en varias ocasiones.

Habremos de recordar que la Dirección de Seguridad Pública Municipal se encuentra a tan sólo 200 metros de distancia, por lo que instantes después de la balacera agentes de la municipal se presentaron a investigar lo que ocurría.

Siendo informados que el responsable de las detonaciones se había dado a la fuga con rumbo desconocido abordo de una camioneta de su misma propiedad.

Más tarde se presentó uno de los húngaros señalando que el causante del escándalo había regresado y que a propósito se estrelló contra su camioneta, una Ford / Lobo, de modelo reciente.

Sin temor a equivocarse el denunciante recalcó que el agresor lo hizo a propósito, no tanto por las bebidas embriagantes, ya que luego de chocarlo por primera vez echó reversa y volvió a impactarse contra la Ford.

Ante esta queja se dió parte a efectivos de la Policía Judicial del Estado, quienes al mando del Coordinador de la Zona III, Comandante Zapata, acudieron al llamado y efectuaron la captura del presunto empistolado, quién se identificó como Efraín Pérez Pulido, de 29 años de edad y oriundo del estado de Sinaloa.

Debemos citar que el arma nunca apareció así que el sujeto detenido fue remitido a la cárcel pública municipal y posteriormente salió tras recibir el perdón.

¡SE TRENZARON EN LA DISCOTEC MAUI!

Rubén Pérez/Meridiano

Santiago Ixcuintla.- La noche del sábado por un tonto malentendido se agarraron a golpes el tepiqueño Enrique Medina Cuevas y el santiaguense Wiliam Guillermo Lomelí Castañeda.

De acuerdo con los datos proporcionados por la Dirección de Seguridad Pública Municipal, serían aproximadamente las 6:45 de la noche del sábado cuando empleados de la discotec MAUI avisaron a la Policía Municipal que dos tipos se estaban dando hasta por debajo de la lengua.

Tras este reporte el encargado de partida Ramón Figueroa Salas y el Comandante José Zúñiga Rosales acudieron a investigar lo que ocurría.

Y lograron la detención de los protagonistas de la riña, mismos que a continuación fueron remitidos a la cárcel pública municipal por escandalizar en la vía pública.

Wiliam dijo contar con 20 años de edad, es originario y vecino de esta ciudad, con domicilio en calle Degollado número 32, zona centro.

En tanto que Enrique, quién por cierto ofendió hasta el cansancio a los municipales que los arrestaron, dijo contar con 38 años de edad, con domicilio conocido en Infonavit Los Fresnos de Tepic, Nayarit.

Ambos sujetos quedaron tras las rejas y a disposición de la guardia de la Agencia del Ministerio Público.

En el Casino de Pozo de Ibarra...

SE ARMO FEROZ RIÑA

Santiago Ixc.- La madrugada del domingo se desató carnivalesca riña en el Casino de Pozo de Ibarra, perteneciente al municipio.

Según nos comentaron dos borrachillos comenzaron a discutir porque uno le arrebató la silla al otro.

La discusión terminó en feroz riña que tenía a los presentes haciendo grandes apuestas en cuanto a quién se llevaría la victoria.

Al final ninguno de los dos ganó pues intervino la partida de Policía de aquella delegación y sometió a los rijosos para luego trasladarlos a la cárcel pública municipal. Se trata de Ramón González Cárdenas, de 51 años de edad, de oficio jornalero, con domicilio en calle Victoria sin número, de Pozo de Ibarra.

El otro detenido fue Ricardo Gutiérrez Rivero, de 38 años de edad, oriundo de Compostela, Nayarit, con domicilio en calle Puebla número 100.

Por cierto que también fue detenido un hermano de Ricardo, un tal Francisco Gutiérrez Rivero, quién no dejaba que los Municipales intervinieran en la riña y por tal motivo también pasó el resto de la noche encerrado en una fría celda.

Tomando nota la Dirección de Seguridad Pública Municipal.

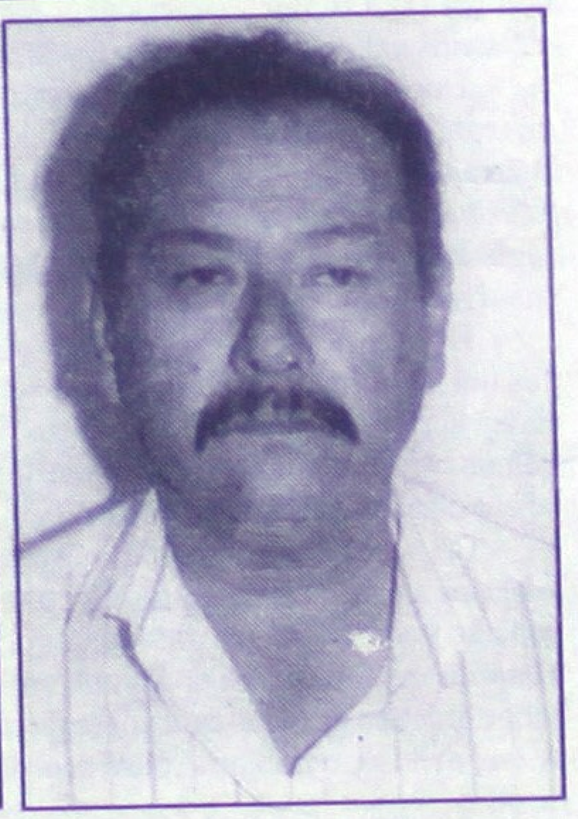

¡FRAUDEADOR, GOLPEADOR Y DESOBLIGADO TRAS LAS REJAS!

Tepic.- Por distintos delitos, en las últimas horas tres individuos cayeron a los separos de la Policía Judicial del Estado, de donde todos ellos fueron llevados a la penal al ser requeridos por un Juez.

El primero es Juan Manuel Mitre Partida, que es acusado del delito de fraude genérico en agravio de Rubén Montalvo González.

Le siguen, Joel Cabada Martínez por el delito de lesiones en agravio de Juan Manuel Jiménez Palacios, así como Alfredo Díaz Romero, por abandono de familiares en agravio de María del Mar, Karla Lizeth y José Alfredo Díaz Carrillo.

Todos ellos son requeridos por un juez, quien les giró la orden de aprehensión.

Al parecer por discutir con el vejete de su marido...

¡MUCHACHA SE MATO DE UN PLOMAZO!

**** Olga Camba Covarrubias sufría de sus facultades mentales y mientras su madre salió de su casa, se quitó la vida dándose con un rifle en la cabeza***

Alejandro García/Meridiano

Compostela.- Con un balazo en la cabeza y tirada en medio de un gran charco de sangre fue encontrada sin vida la mañana del pasado sábado, una joven que sufría de sus facultades mentales y que minutos antes sostuvo una discusión telefónica con su esposo que radica en los E[illegible] Unidos.

SE DIO CON UN RIFLE

Según el reporte de la Policía Judicial del Estado, se conoció que los hechos se registraron aproximadamente a las 11:00 horas del pasado sábado, en el interior del poblado de Chulavista, municipio de Compostela.

A esa hora de un homicidio fueron alertados elementos de la Policía Judicial del Estado adscritos a Las Varas, así como el agente del Ministerio Público quienes se trasladaron de inmediato para tomar nota e investigar de qué manera sucedieron los hechos.

Llegaron hasta una finca encontrando a una señora muy consternada, quien les señaló que su hija se había dado un tiro en la cabeza y se encontraba en el interior de uno de los cuartos, tirada en medio de un gran charco de sangre.

El representante social procedió a dar fe ministerial del cuerpo sin vida de la muchacha, que presentó una herida producida por arma de fuego en región occipital derecha, misma que le causó la muerte, asimismo a un costado permanecía tirado un rifle calibre .22 con el que se dio el balazo.

Con relación a los hechos, la madre de la ahora fallecida, Isabel Covarrubias Gómez, de 60 años de edad, originaria de San Sebastián del Oeste, Jalisco y vecina de Compostela, manifestó que su hija había estado deprimida desde temprana hora.

A ella la identificó como Olga Camba Covarrubias, de 19 años de edad, de quien agregó, padecía de sus facultades mentales y que minutos antes, había salido de su domicilio dejándola sola, para ir por agua.

A su regreso, la llamó y como no contestó acudió a buscarla, hasta que llegó a uno de los cuartos y la encontró tirada ya sin vida, manifestándole los vecinos posteriormente que efectivamente habían escuchado un disparo.

De las razones que pudo tener para tomar la fatal determinación, la madre de la muchacha mencionó que Olga tenía constantes discusiones por teléfono con su marido que es mucho mayor que ella y que actualmente trabaja en Estados Unidos.

Una vez que las autoridades tomaron nota, personal de una funeraria local se hizo cargo del cuerpo sin vida, trasladándola al anfiteatro donde le sería practicada la necropsia de ley.

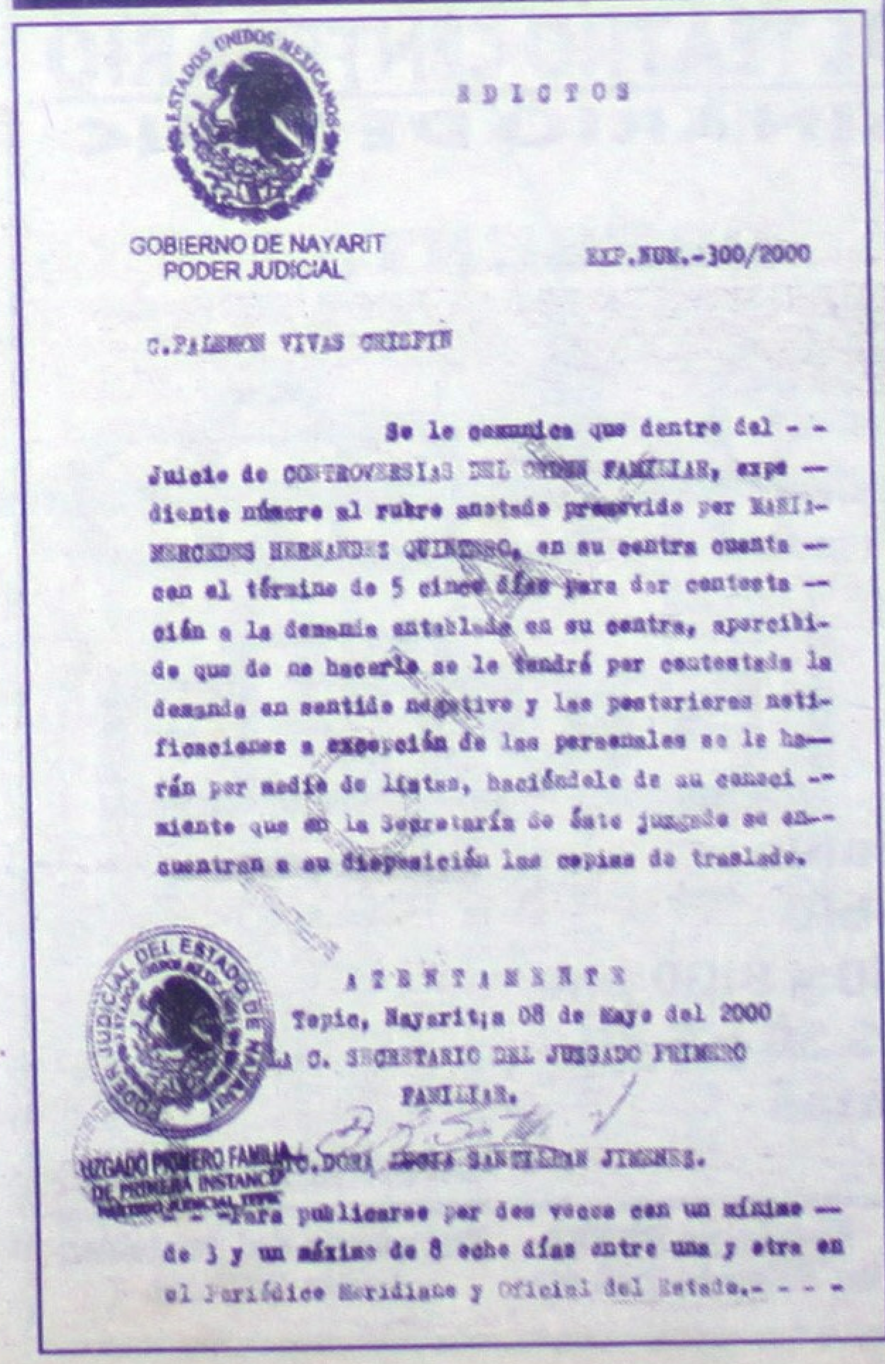

EDICTOS

GOBIERNO DE NAYARIT
PODER JUDICIAL

EXP.NUM.-300/2000

C.PALEMON VIVAS CRISPIN

Se le comunica que dentro del - - Juicio de CONTROVERSIAS DEL ORDEN FAMILIAR, expe — diente número al rubro anotado promovido por MARIA MERCEDES HERNANDEZ QUINTERO, en su contra cuenta — con el término de 5 cinco días para dar contesta — ción a la demanda entablada en su contra, apercibido que de no hacerlo se le tendrá por contestada la demanda en sentido negativo y las posteriores notificaciones a excepción de las personales se le harán por medio de listas, haciéndole de su conocimiento que en la Secretaría de éste juzgado se encuentran a su disposición las copias de traslado.

ATENTAMENTE
Tepic, Nayarit; a 08 de Mayo del 2000
LA C. SECRETARIO DEL JUZGADO PRIMERO FAMILIAR.
C. DORA [illegible] SANTILLAN JIMENEZ.

JUZGADO PRIMERO FAMILIAR DE PRIMERA INSTANCIA

- - Para publicarse por dos veces con un mínimo — de 3 y un máximo de 8 ocho días entre una y otra en el Periódico Meridiano y Oficial del Estado.- - -

LTD brincó el muro de contención...

¡CAFRE VOLO POR EL LIBRAMIENTO!

Tepic.- Espectacular accidente se registró la tarde de ayer sobre el Libramiento, cuando el conductor de un auto LTD circulaba a exceso de velocidad y al tomar una curva, perdió el control y con la viada, brincó el muro de contención, resultando lesionada su acompañante.

Este accidente ocurrió aproximadamente a las 18:00 horas en el kilómetro 0+200 del Libramiento carretero casi al llegar al entronque de avenida Insurgentes, por parte de un Ford LTD, color azul, placas RER3904, que circulaba en dirección poniente a oriente y a exceso de velocidad.

Al llegar al lugar, pierde el control, invade carril a la izquierda, brinca el muro de protección y termina su carrera en el retorno que va hacia el libramiento, carril contrario.

Milagrosamente resultó ileso su conductor, Basilio Arreola Rentería, pero no así su acompañante, una mujer de la cual no trascendió el nombre pero que presentaba aliento alcohólico.

Ella fue atendida por Bomberos y llevada a la Cruz Roja, mientras que el conductor quedó en calidad de detenido. (Texto y fotos MERIDIANO/Palomares)

Hampones armados a bordo de un Sentra...

¡ASALTAN CIGARRERO!

** Le quitaron su credencial de elector y lo amenazaron con matarlo si decía algo a la policía, llevándose además más de cincuenta mil pesos y una computadora*

Alejandro García/Meridiano

Bahía de Banderas.- De la carretera regresaron al poblado de Sayulita a un empleado repartidor de una empresa cigarrera, dos individuos armados que le cerraron el paso a bordo de flamante unidad y en una calle solitaria, lo despojaron de miles en pesos, producto de las ventas.

Este atraco fue reportado por parte de Roberto Carlos Hernández Gutiérrez, y/o la empresa Cigarrera La Moderna de Puerto Vallarta, Jalisco, la tarde del pasado sábado ante el agente del Ministerio Público.

A los policías judiciales que se entrevistaron con el agraviado, les manifestó que los hechos ocurrieron aproximadamente a las 15:00 horas por la carretera federal número 200, poco antes de llegar al poblado de San Quintín.

Dijo que había salido de Sayulita, a bordo de una camioneta marca Nissan, tipo caja, color blanco, modelo 1998, con placas de circulación HZ52200 del estado de Jalisco, con destino a Puerto Vallarta.

Circulaba por la carretera federal cuando de pronto le dio alcance un automóvil marca Nissan, tipo Sentra, color blanco, y le bloqueó el paso, bajando con una pistola en mano el acompañante del conductor.

Este se le acercó y apuntándole le obligó a que le abriera la puerta y al subirse le dijo que se trataba de un asalto...»regrésate a Sayulita, en la primer calle das vuelta» le indicó y a Roberto Carlos no le quedó otra que obedecer, mientras el auto Sentra los seguía.

Al llegar a dicha calle, notó que estaba demasiado solitaria y enseguida lo despojó de la cantidad de 56 mil 900 pesos, además una computadora portátil.

Asimismo, poco antes de retirarse le pidió su credencial de elector y las llaves de la unidad que se llevó, tirando metros adelante entre unos arbustos, no sin antes advertirle...»te voy a matar si das aviso a la autoridad o dices algo».

Y así fue como lo vio abordar nuevamente el Sentra blanco en el que se dieron a la fuga con rumbo desconocido, y que más tarde era buscado por la policía.

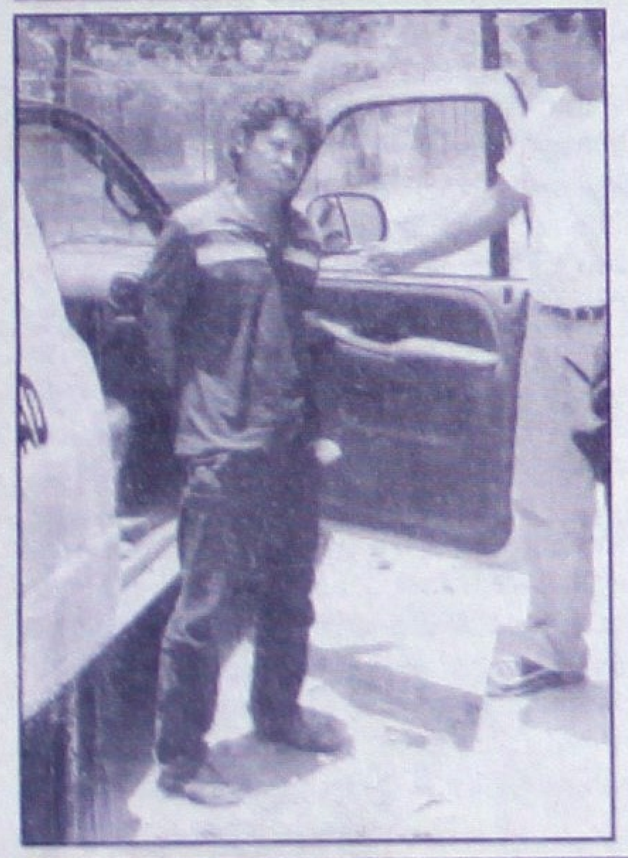

JUAN MANUEL ROSALES... Vecino de Gavilán Grande, perteneciente al municipio, es quién fue detenido por el Comandante Zúñiga de la Policía Municipal como responsable de un robo a un antro de Sentispac. (FOTOS RUBEN PEREZ/MERIDIANO DE LA COSTA).

ESTE ES EL BOTÍN... Con el que Juan Manuel Rosales salió huyendo de la marisquería «El Conejo» de Sentispac, también perteneciente al municipio.

¡EN SALDO BLANCO TERMINO LA NOCHE!

Rubén Pérez/Meridiano

Santiago Ixcuintla.- Inmejorable el operativo de seguridad que la Policía Municipal, a cargo del licenciado Jesús Xocoyótzin Rentería Vega, implementó en el rompimiento de la feria de primavera 2000.

En puntos estratégicos y en cada esquina por la avenida principal se colocaron agentes municipales debidamente equipados con radios de comunicación y todo para el resguardo de la tranquilidad de los ciudadanos.

Y a diferencia de los años pasados, nos permitimos asegurar que en el rompimiento de la actual feria de primavera, celebrada la noche del sábado pasado, sí hubo seguridad para los ciudadanos santiaguenses y para quienes nos estuvieron visitando.

Por cierto que el titular de la DSPM, licenciado Xocoyótzin Rentería, dijo estar muy satisfecho con el trabajo que la gente a su mando realizó durante la difícil noche.

Y es que en todo momento se mantuvo la vigilancia hasta para evitar que jinetes ebrios irrumpieran en el tradicional desfile. Pues como habremos de recordar son ellos quienes propician infinidad de problemas y hasta ponen en riesgo la integridad física de quienes sólo viene a pasarse un rato de alegría.

También la Policía Judicial del Estado estuvo brindando su apoyo en caso de que surgiera alguna contingencia mayor.

Pero quienes deberás reprueban el examen en cuanto a brindar seguridad son algunos elementos de la NAVAL pues fuímos testigos de cuando comenzó una discusión entre dos personas desconocidas y dos elementos de la citada autoridad que se encontraban presentes no hicieron nada para calmar a los tipos, los cuales no pasaron de las agresiones verbales porque sus respectivos acompañantes no los dejaron que se «trenzaran» a golpes.

En definitiva podemos decir que el evento del tradicional rompimiento de la feria de primavera resultó en saldo blanco gracias al efectivo trabajo de la citada corporación policiaca dirigida por el competente y activo licenciado Rentería Vega.

porque el corazón tiene razones que la razón no comprende...

EL GRUPO DE TEATRO CENTENARIO
DEL SEMINARIO DE TEPIC

PRESENTA:

en el sueño la vida

Sábado 3 de'Junio
teatro del pueblo
funciones: 5:30 y 8:00 pm
cooperación: $ 30 y $ 40
informes y ventas

informes y ventas:

Publivisión Zaragoza 56 ote. | Farmacia RETES Av. Allende 298 pte. | Parroquia del Purísimo Lerdo 287 ote.

Peligro para la sociedad, algunos patrulleros

¡INEPTO DIRECTOR DE LA MUNICIPAL!

** Los léperos y 'puercos' polizontes golpean y amedrentan a quien se les ponga enfrente y todavía dicen...»me vale madre lo que diga mi jefe»*

** El director y subdirector de la corporación, incapaces de corregirlos*

Alejandro García/Meridiano

Tepic.- Como unos verdaderos gorilas sin educación se comportan la mayoría de los oficiales de la Policía Municipal, esa es la queja que hacen llegar muchas personas que por desgracia han caído en manos de estos despreciables servidores públicos a quien no les han podido poner un freno.

Citando uno de estos casos, una queja que llegó hasta nuestra redacción por parte de unas personas que prefirieron omitir sus nombres por temor a represalias, sucedió el pasado sábado por la madrugada.

Durante un operativo que efectuaban diferentes unidades de la corporación policiaca en la zona centro de la ciudad, acudieron a un reporte al parecer de una riña registrada en la esquina de Zacatecas e Insurgentes.

Encabezando la caravana de patrullas iba la número 2567 de la cual, sus oficiales al parecer iban bajo el efecto de algún enervante, pues basta señalar las palabras de muchos testigos para confirmarlo.

Como suele suceder en la mayoría de los casos, llegaron docenas de 'montoneros' policías y comenzaron a detener y golpear a cuanta persona se les ponía enfrente sin saber quienes eran los causantes de la falta que incluso, trascendió ni se acordaron de ellos.

Esta situación tardó más de media hora en las que las patrullas estuvieron paradas a mitad de la calle sin importar que bolquearan el tráfico vehicular.

Más de dos personas que por casualidad pasaban por ese sitio, fueron víctimas de la prepotencia y el salvajismo de los 'puercos' polizontes, principalmente de la unidad 2567 quienes no aceptaron la pregunta del por qué les ponían la mano encima.

Uno de ellos, de tez morena y canoso, mencionó...»me vale madre quien seas, así seas hijo del gobernador o de quien quieras, aquí te vas a chingar» mientras seguía golpeando a los ciudadanos, violando sus garantías.

Para eso muchas personas se percataron de que, en actitud amedrentadora se acercaron más de ocho oficiales de los cuales se notó que no tienen educación ni el más mínimo conocimiento de lo que es ser un policía.

Después de haberle dado de golpes y empujones a las personas que se cruzaron en su camino, se dieron cuenta de que no tenían nada que ver en lo que había pasado y sin pedir una disculpa incluso escondérseles, se retiraron y los dejaron ir al saber que no tuvo que haber sucedido esa situación de salvajismo y prepotencia de su parte.

Víctimas de la mayoría de patanes y analfabetas policías que con su uniforme creen que tienen todo el poder, con estas actitudes, lamentablemente se dan cuenta de que el director Aurelio Guzmán y el subdirector Sergio Anastasio Huerta, simplemente no sirven para nada.

El presidente municipal, habrá de tomar cartas en el asunto y llamar a cuentas al director de la corporación y a los policías que participaron en ese operativo para que le expliquen su manera de 'trabajar' de la cual ya fueron testigos muchas personas.

Estos policías, algunos drogadictos y borrachos incorregibles y que para seguir pisoteando las garantías de los ciudadanos todavía piden aumentos de sueldo.

Efectivamente, se ha notado que ni los cursos que les han dado a los oficiales ni sus directores han servido para nada, la dirección de seguridad pública municipal, va de mal en peor.

¡AL BOTE OTRO COCAINOMANO!

Tepic.- Con varias 'grapas' de cocaína fue sorprendido por elementos de la Policía Judicial del Estado, Eustacio Barrientos García, que fue detenido y puesto a disposición del Ministerio Público Federal por delitos contra la salud.

Un Ford contra un Volkswagen...

¡MUJER HERIDA EN CHOQUE POR EL BOULEVARD!

** Margarita Talamantes se impactó contra el auto que se le cruzó sin precaución*

Alejandro García/Meridiano

Tepic.- Una joven resultó lesionada, tras aparatoso choque registrado la noche del sábado sobre la boulevard Tepic-Xalisco entre un viejo auto Ford que provocó ser chocado por un vochito y que además arrojó cuantiosos daños materiales.

El reporte de Tránsito del Estado señala que el accidente se registró aproximadamente a las 20:45 horas sobre el boulevard Tepic-Xalisco a la altura de la calle Sierra de Alica frente al fraccionamiento Jardines de la Cruz.

Se dijo que el vehículo responsable fue un sedán, marca Ford, modelo 1978, color blanco, placas de circulación REN9459, que era conducido por su propietario José María Ibáñez Chávez, de 28 años de edad, que tiene su domicilio en calle Sabino número 128 de la colonia Peñita.

Este auto circulaba de sur a norte por el carril izquierdo y cuando llegó al cruce con Sierra de Alica, sin precaución trata de dar vuelta a la izquierda, provocando ser chocado en su ángulo derecho por otra unidad que circulaba en dirección contraria.

Era un Volkswagen, tipo sedán, modelo 1991, color rojo, placas de circulación VTD2133, que conducía Margarita Talamantes Becerra, de 22 años de edad, quien tiene su domicilio en Andador Neptuno número 16 de la colonia Nuevo Progreso y al momento del impacto, resultó lesionada.

Minutos después, una ambulancia de la Cruz Roja arribó para prestarle los primeros auxilios y trasladarla a un hospital, mientras que un oficial de Tránsito del Estado tomaba nota.

Los daños materiales fueron estimados en 6 mil 500 pesos.